南華日報

本報創刊於民國十九年二月

第三五八四號

今日出紙二大張　零售每份二仙

集孫中山先生字

SOUTH CHINA DAILY NEWS
63, Connaught Rd., C. Hong Kong
Cable Address "SWENONIS" or 5478
Radio Address "SWENONIS" or 9850
TFL { Editorial Dept. 32925 / Business Dept. 25612 } P. O. 369

督印人廖修港

館址 干諾道中六十三號
電話 編輯部三弍九二五 營業部二五六一弍
電報掛號 有線電五四七八 無線電九八五零
郵局信箱 三六九號
定報價目（均港幣計）
本港 每月四毫 全年四元
中國內地 每月壹元 全年壹拾一元弍
外國各埠 每月一元九毫 全年弍十二元
（郵費在內）（報費先惠）
廣告價目表請向營業部索取

香港干諾道中六十三號中國圖書印刷公司承印
香港政府特准掛號爲新聞紙類第一三六號

行人衆將於十月二十五日返華盛頓·

美海長答覆記者團質問
美無意增强亞洲艦隊
英美共同使用星洲軍港不確
美艦訪問澳洲新西蘭未决定

（同盟社二日華盛頓電）美海長諾斯·二日會見記者團時·答覆記者質問之大旨如次·一·美海軍當局目前並無計劃增强亞洲艦隊·揚子江巡邏隊·及菲島分艦隊·而上海美駐軍千餘名·現時全無考慮撤退之事·二·外傳英美共同使用星加坡·美國現與英國交涉·或設施軍港之調查計劃·實際全無此事·三·美艦隊對于澳洲及新西蘭之親善訪問·固屬美舉·但海軍部對此計劃·尚未決定·四·美艦隊司令長官李查遜·現確係首途來華盛頓·余將與李查遜商談太平洋之一般情勢·故邀其前來·

（合衆社二日華盛頓電）海軍部今日佈告·二百五十艘駐大西洋軍艦參加巡邏隊·其時間將延長·蓋欲「加增其行動及訓練之效能」云云·查該巡邏隊包括大西洋分艦隊·及中立水界巡邏艦隊·及其他飛機隊·由美國之艦隊總司令里察臣少將指揮·並由美國駐大西洋艦隊司令伊利斯少將直接指揮·海軍部長召里察臣少將赴華盛頓商議「似有糾紛」之遠東情勢後之數小時·並即行發表上述之佈告·海軍部長諾斯今日接見記者時稱·彼之召見里察臣·並非由於有切實事故發生·關於所傳謂美或派艦赴紐絲蘭及澳洲之說·諾斯謂彼曾聞及是項計劃·經作非正式之討論·此意見並不壞·但復强調謂並無正式之決定云·諾斯又謂外傳美國計劃派艦隊共同利用星架坡軍港之事·彼並未聞有此計劃·又美國之駐滬海軍一千五百人·美國亦無意撤退之·又謂美國增强駐亞洲艦隊及揚子江巡邏艦隊之說不確·有詢以彼是否以美國駐太平洋各海軍根據地之艦隊數目與力量爲滿足·諾斯答謂「余對於一切事物皆不滿足·因余欲各事均得改善·太平洋之美海軍根據地之情形可以改良者」云云·

韋爾基演說
對太平洋大西洋 美不願牽入戰爭

（合衆社二日克利夫蘭電）共和黨總統候選人韋爾基今日在此演說·謂德義日以爲美國對彼等時存戰爭想念·且已信美國既非强盛·亦非偉大之國家·蓋羅斯福總統曾先準備而以政治爲戲·韋氏攻擊「新政」·謂其眼看希特勒「進展」·而不採適當步驟以鞏固美國國防·在吾人未建立實力以前·美國實不應招惹對美國人民之侵略協定·余將努力助援勇武之英人·今日在世界上爲生命及爲自由而戰之民族·縱使援助英國減低美國建設飛機隊之速度·吾亦樂爲之·蓋英國支持愈久·則吾人愈有時刻而作準備也·韋氏謂美國人不取戰爭·無論在大西洋或太平洋均不願涉入戰爭·

侯活調解遠東糾紛建議
赫爾尚待研究未予批評

（中華通訊社二日華盛頓電）美記者團詢問美國務卿赫爾·關於美新聞業家侯活建議派一委員會往遠東以調解遠東糾紛之建議·有何意見·赫爾未肯加以批評·只謂在未將該提議之性質及詳情研究清楚以前·不欲討論此問題·

（合衆社三日東京電）朝日新聞今日社論宣稱·「英美目前仍有消滅國際上無謂糾紛之機會」·該社論謂·三角公約料將加强而非軟化英美之遠東政策·但彼等須知·倘彼等對日本愈加阻碍·則日本將愈堅決·實現其計劃·並謂·倘英美禁止汽油·樹膠與鋼運往日本·則日本寧願選擇「全得或全失之鬥爭」·而決不坐而待斃云·

美組織新大西洋艦隊
美軍官檢閱英屬美根據地

（中華社二日華盛頓電）海軍部今日宣佈設立一隊新艦隊·將駐大西洋·以海軍少將愛里斯爲總司令·該艦隊共有戰艦一百廿五艘·包括現駐大西洋之戰艦·最近完成之新艦·海軍部購買之商船·此種商船經重新裝置·以供海軍之用·並附有飛機一隊·海軍部當局稱·此新艦隊經已成立·其目的在統一海軍行動·及增强大西洋之海軍力量·衆信此種措施·爲美國建設兩大洋海軍之初步計劃·

（合衆社三日波士頓電）加拿大美洲聯防委員會各委員·自計劃保護北大西洋之波士頓與哈理法斯防線後·已於昨夜離開此間往雅茨夫·依照該計劃·空軍根據地將在各中心點設立·使美國能擊退海岸五百里外之侵略者·據該委員會之委員嘉地亞市長稱·保衛大西洋海岸之問題·已減至最少·

（合衆社二日邁阿密電）美國海陸軍官十一人今日起程往巴哈馬及大西洋與加勒比海其他地點·檢閱英屬內之美國根據地位置·海軍少將格蘭斯里特及陸軍小將穀華斯·料將在拿騷與溫莎公爵晤談·其他將官則往提留特拉島巡視·照原定計劃·彼等將乘「聖魯斯」巡洋艦往瓜打拿模·然後由該處往占買加千里達美屬圭亞那·聖絡斯亞及安的瓜島·一

美報傳加拿大將對日禁運

（同盟社二日紐約電）紐約泰晤士報·二日刊載加拿大政府·因三國同盟成立·將對日禁運·其要旨如次·「日德意三國同盟成立之結果·遂使加拿大之產銅·將對日禁運之說·愈形確實·蓋從前加拿大銅之輸日·係格蘭比工業公司所包辦·按特殊合約·殆有科倫比亞州之半數·惟自三國同盟·宣言發表後·攻擊該合約者·愈見猛烈·預料該公司或將對日停運但一方面假使加拿大在對日禁運·惟日本所需要之銅·亦不能予以全面的封鎖·即使美國亦採取同樣措置·而日本亦尚能受到智利·秘魯等南美諸國之充分供給云·

（路透社鄂大瓦電）據加拿大海軍部長稱·加拿大海軍部購得十五艘出海遊艇·用以改裝爲防潛艇之巡邏船·

菲人關切對日禁運

（中華社二日小呂宋電）此間各界對美國限制菲律濱與日本通商之消息深爲關切·菲律濱之鑛產除黃金外·向來大部份運往日本·觀察家稱·菲律濱與歐洲之貿易因受戰事之影響·既已中斷·故市場極感缺乏·如無其他市場代替·則禁止或限制出口貨運往日本·將引起菲律濱之重大經濟危機·國際貿易現由菲律濱政府統制·如華盛頓當局有確定之決議·則菲政府將要服從美政府之命令·

日杉山大將昨晨就任
軍部參謀總長
建設東亞新秩序漸就緒 閑院宮已得機辭退重責

（同盟社三日東京電）日陸軍省關于參謀總長之更換·三日上午發表如次·「參謀總長元帥陸軍上將閑院宮免本職·任命陸軍上將杉山元爲參謀總長」·按閑院於一九三一年十二月滿洲事變勃發後任爲日陸軍參謀總長以迄一九三七年中國事變發生·同年十一月日政府設立大本營·閑院兼任大本營幕僚長·以七十六高齡·日勞軍務·運籌帷幄者·達十星霜·現時中國事變·已到解決階段·中國中央政府亦已還都·一面日本國內新體制亦已確立·外則日德意已簽訂條約·東亞新秩序之建設·已漸就緒·閑院宮乃辭退重職·以求國體云·

（同盟社三日東京電）新任日陸軍參謀總長杉山元大將·三日上午十時·在宮中鳳凰閣·日皇於近衛首相侍立下·主持親任典禮·

（合衆社三日東京電）陸軍部宣稱·委現任最高陸軍顧問杉三元爲總參謀長·據軍部解釋·閑院宮元帥自信工作經已完成·而中國事變亦已達最後階段·日本不久承認國民政府·況新體制早日設立·復因德義日盟約簽妥·使日本處更鞏固之地位以建設東亞新秩序·故自信可以告退云·

杉山略歷

（同盟社三日東京電）新任日陸軍參謀總長兼大本營幕僚長之杉山元大將·係福岡縣人·六十一歲·士官學校第十二期畢業·明治三十四年六月任步兵少尉·照和十一年以次升爲陸軍大將·與現任軍事參議官寺內壽一大將同爲日陸軍之元老·其人格素爲各方所欽仰·通曉軍令·軍政·教育·航空·且見識透徹·豪放小心·擔負國家難局重任·深應得人·

日外相晉謁日皇
報告外交 並詢首相會談

（中華社三日東京電）日皇昨日下午三時在宮內接見外相松岡·聽取最近外交發展之報告·松岡去皇宮後·即與近衛首相會談外交事務·

日機襲湘 祁陽大火

（合衆社二日重慶電）日轟炸機七十八架·今日上午十時·由漢口根據地起飛·向中國西部活動·抵達四川邊界時·又復轉南飛·向蜀·湘·及黔邊界之市鎮轟炸·

（二日上海外電）日方消息·日機於二日下午空襲湘省要衝祁陽·冷水灘·及揚子江上游之巴東·歸州·轟炸諸軍事設施·就中在祁陽則轟炸汽油庫·著火焚燒·全市盡爲火光所罩·

荷印了解日方建議
日荷交涉進展

（同盟社二日巴達維亞電）日駐巴達維亞總領齋藤·三十日夕刻·與荷印通商局長羅天會談·就此次日荷談判某種問題之再調整事宜·提議確立太平洋之共存共榮圈·荷方似以保障荷印主權·而不破壞其內政爲基礎·逐漸被當地荷人了解·故談判相信不致排斥第三國權益·而在日荷互相利益目標下·順利進展云·

日法談判在起繼續舉行
以東京爲日空軍根據地

（合衆社二日河內電）前任駐巴黎軍事參贊現任東京礮學校校長澄田少將今日抵此·代替西原少將·爲日本駐越南監視團團長·西原機將正計劃到越南南部作廣前之遊覽·現時日法談判在河內仍繼續進行中·官方正式宣佈·已最後決定選擇東京爲日空軍根據地·包括支亞林·半屠·普臨桐·（皆譯音）此三處均在紅河之北者·但老街則不包括在內·支亞林空軍根據地之入駐日期定爲十月四日·屆時日陸軍飛機及駐防軍均將開入·查支亞林在河內之外圍者·法方傷兵大部已撤離瓊山·但未受傷者則仍未獲日方釋放·法官方今日宣佈謂近海防出海處之東興礮台·現已由日方交回·海防沉寂·

（合衆社三日東京電）朝日新聞駐八打威通訊員今日報告·日德義三角盟約·對日本與荷印之貿易談判·經已發生巨大影響·該協定之能否成立·恐非一二週所能知悉·該報告並謂·三角盟約顯已向荷印表明·日本對建造大東亞之決心·決堅定不移云·

（合衆社三日重慶電）據此間報界接到盤谷之消息·關於泰國要求割湄江爲界之法泰談判將於十月舉行·聞泰政府準備堅持其領土之要求·不肯退讓·

滬公共租界中區····· 暴徒竟向平報投彈

（合衆社三日上海電）上海平報·被暴徒投擲一炸彈·傷及四人·有兩名負傷頗重·共一爲守衛·該兇徒逃逸·

建設產業 拯救災民

威海衛對岸地區
國府訓練新海軍

（路透社三日上海電）據初由威海衛抵此間之外國遊客報告·日驅逐艦六艘巡洋艦及運輸艦各一艘泊於威海衛港口外·查重慶早日曾將威海衛再租予英國十年·國民政府最近已公開宣佈·謂已通知英政府不承認渝方續租該島之權·倘該島英人尚不撤退·則認爲英國破壞中國領土完整·據上海軍人士稱·威海衛對面之大陸·現正用爲訓練國民政府新海軍之據點·日艦在威海衛出現或即純然爲帮助訓練此種新海軍亦未可料·

社論
論同情

重慶宣傳家現在又天天歌頌「同情」，只要是外國人，說一句「中國要抗戰下去」，這就是「珍貴的同情」了，至於用價值等於法幣六十多倍的英鎊買一點「建儲劵」，那更了不得，要用花邊把這些新聞登出來，以資醒目。

「同情」能否救得了中國呢？曰，不能。過去如此，現在更甚。在九一八事變的時候，中國曾經收到了不少「同情」，但「同情」的出產者還只是保持其舞台下的觀象的態度。在劇場裏，舞台上所表演的悲歡離合，是很易引起觀衆的同情的，如果劇情的演出是夠「劇力」的話。但這無補於劇情，更無補於劇中各種角色的命運。因此，中國於收到一批一批的「同情」之下，把土地一塊一塊的失去。

然而這還只是說同情不能有補於實際，即使同情是發於人皆有之的惻忍之心。更糟的是重慶宣傳家現在所歌頌的「同情」却已迥不相同，不能謂之發自惻忍之心了。重慶宣傳家最稱頌不迭的是美國的「同情」，但美國的「同情」是什麼時候批發出來的呢？是在美國與日本發生磨擦的時候。日美多一次磨擦，中國就多收到一批美國的「同情」。但美國與日本關係也僅止於磨擦，並不見得其真要動氣。這樣一來，美國就可以用「同情」來替代了她自去動氣，打仗的是中國人，打勝了，「同情」總不愁沒有代價，甚至可以直接討取，打敗了，於己無干，至多不自然地歎一聲氣（有時連這一套也省吝），但這還是「同情」，中國人仍然是要感激的。

因此發乎人類天性的同情就一變而爲人工製造的策略。這在製造者看來，是很合算的，連五十艘的超艦齡軍艦也無須多費；而其收獲却差不多。譬之鬥蟋蟀，兩頭蟋蟀在一個盆子裏，拚個你死我活，鬥勝的簪花掛紅，好不威風，鬥敗者只要不至於死，培養幾天，再來一次，至於洞腹脫爪而死的，極其量也是搖頭太息，算是莫大的「同情」了。然而蟋蟀的勝敗之間，博彩者就有輸贏之別，即使作爲「高尚娛樂」並非博彩，而看高興的是人，拚死活的是蟋蟀。人只要有高興可看，有彩錢可博，誰管蟀蟋的死活呢？

抗戰之所以失敗，其原因之一，就是過去倚賴「同情」。蔣介石在開戰初期深信「三個月英美必出兵干涉」，也是以爲有英美的同情爲根據。但結果呢？「出兵干涉」不久就要減價，變爲「外國援助」。

中國誤於「同情」者直不祇三年，一誤豈容再誤！抗戰已經三年，我們應該爲自己打算。戰爭是賭國運，而不是等於足球比賽的。國家的命運比別人的喝采要緊，我們沒有以國命民生爲孤注以博取別人的拍掌的義務。中日兩國，究竟是兩大民族所構成的國家，而不是蟋蟀。我們應該爲亞洲的民族運動打算，不能再誤於已經變了質的「同情」。

英國內閣大臣 宣佈局部更動

張伯倫已因病辭職

安特生繼任爲樞密院大臣

內政司法工務大臣亦更調

（合衆社三日倫敦電）首相官邸已宣佈張伯倫辭職．並宣佈安特生爵士已奉委爲樞密院大臣．摩利臣爲內政大臣．邱吉爾已請財政大臣活特．及勞工大臣卑雲爲戰時內閣之閣員．賈德葛代替現已辭職之曉活爲司法大臣．胡理夫爵士現奉委爲工務大臣．

（合衆社三日倫敦電）新聞協會之議會訪員今日報告稱．英國之戰爭內閣政府各部將卽宣佈局部改組．該通訊又謂．「余以爲張伯倫之辭職訊．卽將發表．俾戰爭內閣留一空缺．又如卑雲氏由現任勞工部長調任其他部務責任較輕而範圍較廣闊之職者．吾以爲幷不爲奇．因卑雲氏在邱吉爾內閣中乃特別之成功也」．該報告又謂邱吉爾將於數小時內宣佈內閣改組．而格連活及摩利臣二人將來之地位．則仍未定．如摩利士辭去供應部長之職．則以彼充任倫敦空防所關之職守者．實爲適宜之人選也．至於張伯倫之辭職．主要原因爲康健上之原因．但張氏辭後外長哈里法斯是否留任．頗費揣測．然若謂哈氏留任．則亦甚有理由者也．

（合衆社二日倫敦電）目前雖未得官方之證實．但據可靠方面消息．張伯倫及一部閣員在本週內將正式宣佈辭職．據謂張氏將辭樞密院長之職．幷放棄其在保守黨之領袖地位．聞張氏決定辭職乃由於醫生勸其休養所致．衆料張氏辭後邱吉爾將繼爲保守黨領袖．又將目前政府之機構．有數點改變之處．安特生爵士將辭內政部長及公安部長之職．因彼受着嚴厲之攻擊．謂其辦理之防空避難室不善．及其大量拘留德國難民之失策也．財政部長活特之預算案又被攻擊．又有頗多謠言．謂政府有改組可能．包括比化布祿氏．但此乃推測之詞耳．

（路透社二日倫敦電）據新聞協會議會通訊員報告關於英戰時內閣之改組問題謂．有等精明之觀察家．預料杜夫高伯將或離情報部而入陸軍部．苟如此．則艾登在別處將另有出路．或在供應部任職云．

日本 防空演習

東北區均有空襲

假想敵機造成極大損害

（中華社三日東京電）日防空演習管理委員會今日宣稱．日本東北區均有空襲．假想之敵機造成極大之損害．東京在八小時內聞機關鎗聲兩次．是時有敵機衝入高射炮之火網．紛紛投下代表炸彈之橡皮球於東京市繁盛商業區及橫濱大阪等工業區．企圖轟炸水塘之假想敵機．被戰鬥機擊退．但據公證人員稱．敵機在銀座娛樂區投毒瓦斯彈．已能成功．假想之敵機又投下傳單警告東京市民．該傳單稱「東京與倫敦重慶同．不久將被吾人之轟炸機炸爲灰燼」．同時警察亦發出警告．促市民提防外國間諜．謂有兩名不明國籍之外人．已獲得關於東京北部．防空工作之消息云．

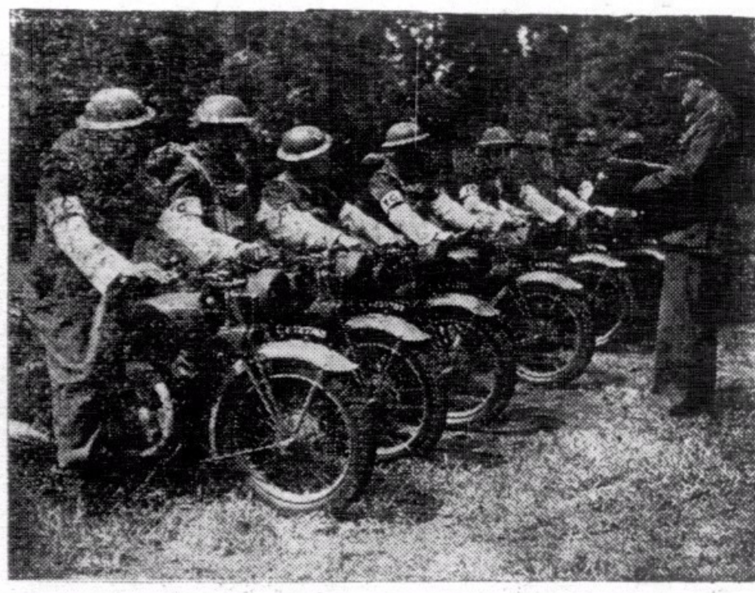

英軍之交通管理隊在出發前接受命令

蘇聯政府 徵集青年 受工業訓練

（合衆社二日倫敦電）莫斯科無線電宣佈蘇維埃政府下令徵八十萬至一百萬之青年入伍．其年歲由十四至十七．此等入伍青年將入特設之工業學校訓練二年．此後即編入「國家勞工後備隊」中在政府各工廠．鑛場．運輸機構中担任四年工作．

法佔區內 猶人登記

屬於臨時限制性質

（合衆社二日維希電）巴黎無線電台今日宣稱．在法國佔據區內之德軍當局頒佈一法令．通告在佔領區地帶之法人及外國籍猶太人．須將一切猶太人姓名向當地德軍當局登記．此種法令屬於臨時限制性質．現在即須執行．猶太人之家長．須將其家屬之姓名簽署在一本特製之猶太人登記冊內．

達加之役

法艦被擊重傷

（合衆社二日維希電）官方稱．最近達加之役．法驅逐艦「阿打塞」號被擊重傷．擱淺於沙灘上．喪失人數若干．未有宣佈．

（合衆社二日紐約電）國民播音公司剛接獲由英國無線電播音電台發來之報告稱．大洋洲屬地太平洋之法屬島嶼．將歸附高爾將軍．

在非義機 炸亞丁

（中華社二日羅馬電）義大利高級軍部發表公報稱．在東非活動之義機．昨日襲擊亞丁之機場．擊下英機六架．一隊義機械化部隊在北非擄獲英軍在沙地巴蘭尼南部遺下之裝甲車及貨車數架．

義國酒精廠 發生爆炸

因電力燃及酒精桶

（合衆社二日羅馬電）義大利附近加雲尼拿之酒精廠．今日發生劇烈爆炸．損失約一百五十萬里拉．（義幣）傷工人六名．此次爆炸．乃因電火燃及一盛有酒精之大桶所致．

林白夫人 產一女嬰

（合衆社二日紐約電）林白少校夫人今日產一女嬰．

羅馬尼亞半官方 否認德飛行員駐油區

英商在羅京外被鐵衛團綁票

（路透社二日倫敦電）關於外國無線電台傳說．謂德飛行員駐於羅馬尼亞油區．今日已由羅半官方通訊社否認．至於所傳德軍準備在布加勒斯特設降落場．又傳有德軍及專門技術員．在各港口．機場及油區之說．亦經該社加以否認云．

（路透社二日羅京電）羅馬尼亞最大之亞斯特拉油公司管理人英人米勒．於星期二夜半在羅京二十五英哩之油公司運輸俱樂部內被綁．當時有穿灰衣者四人．將被綁者載去．初尚以爲彼等乃政府人員．後始知是法西斯鐵衛團團員．英領事館現正查究．惟米勒下落尚未明．尤憶日前已有五英人被捕去．傳羅國獨裁者安東尼斯古將軍．對於鐵衛團最近各種暴行．已大感不安．而對於排猶舉動．尤覺煩惱．故與鐵衛團領袖會議時．曾堅持使各項不法行動．立須停止．各領袖謂此事應由鐵衛團以外之無賴負責云．

擁護反共和平建國國策

意軍三師推進 希阿邊境

義軍實力共廿萬人

敘利亞拒絕義要求

（合衆社三日雅典電）據可靠消息．義大利有三新師團．估計共有四萬五千人．現已向希臘阿爾巴尼亞邊境推進．使希臘邊境之義軍兵力共有廿萬人．山砲及野砲五百尊．大小坦克車二百架．大部份爲小型戰車．適合多山區域之用．此新師團大部份由阿爾巴尼亞北部調來．聞該地現只留有一師團．又據消息最靈通之軍界人士稱．希臘在此方面決不致爲敵人之突襲所乘．

（合衆社二日開羅電）此間某報接到具魯特消息．義大利使節團最近赴敘利亞之企圖．完全失敗．該地之法國最高行政官鮑維士嚴行拒絕彼等之要求．聞鮑氏之拒絕義大利要求敘利亞將八百架法國戰鬥機交出．藉口謂一部份之空軍．已飛往中東．一部分已爲黎巴嫩政府購去．義大利要求有權控制機場．鮑氏亦予以拒絕．謂該機場在黎巴嫩領土內．根據法國與黎巴嫩所訂之條例．法國無權將之自由處置．義大利要求減少當地之法國軍隊．鮑氏亦拒絕考慮．聞墨索里尼見該使節團失敗．已下令召回團員五人．另委別人代替．現已抵敘利亞．

英國商業機關應徵入伍之工人集於食物機前情形

英日關係動盪中 在下兩週內決定 滇緬路是否開放

（路透社二日倫敦電）關於路透社外交訪員探悉．關於侵英計劃之延擱．德方曾向駐柏林日本記者作正式聲明．據謂德國之軍事及外交地位．已因與日本簽訂新約而增強．故無須急於進攻英倫也．許多英國專家早已知德人在未發動攻英之前．必三思而後敢行．但其遲遲不動之藉口．實難使人感服．倘德國對英海陸空軍置諸不理．則晴明之夏季．亦將有助於德人之計劃．然德方之聲明．尚有其他用意．街德人勢力一日澎漲．則顯然非敵對英國．例如羅馬尼亞既獲德人保證．尚復受蘇俄之威脅．德人藉其增強之勢力是否向蘇聯恐嚇抑或獻媚．則三數日之後．自可明白．試觀德外長李賓特維甫近日之行動．則上述問題雖未確定．亦可解釋其中奧妙．德人謂李賓特維甫現赴柏林附近鄉間遊歷．恐難使人入信．英日關係在下兩星期舉行決定是否重開滇緬路時．大概瀕入嚴重階段．滇緬路之封鎖．原爲和緩之姿態．日本現時既公開答允在某種偶然事變發生時．予軸心國以援助．則滇緬路之繼續封鎖．恐未必成爲事實．

（合衆社三日倫敦電）頃悉．滇緬路封閉三月．英政府一俟期滿．卽決於十月十七日開放．據報告．英政府與華盛頓交換意見之後．即作此項決定．衆料滇緬路之開放．即表示英遠東和緩政策告一終結．又傳英政府以信用式從緬甸輸汽油入中國云．

英國商人應募甚衆圖中軍官五人亦係從商業機關募來者

英國設立科學大本營

激勵科學家從事各方面之研究

（路透社二日倫敦電）英國將設一科學大本營．以調整及激勵各方面科學家之研究及發明．該科學大本營之職員．由國際上著名之科學研究家如威廉布樂．鴨浦頓博士．梅蘭比爵士．艾丁昻特勒爵士．及希路依加頓教授等組織而成．擬推漢基上院議員爲主席．如有新發明所得．則由漢基直接呈達大法官審查之．

德機八次襲倫敦

遭遇猛烈炮擊

多維爾港被德機烈炸

東北西北及威爾斯亦有空襲

（合衆社三日倫敦電）空軍部與國內公安部聯合發表公報稱．昨夕敵機大部分向倫敦區域及英國東南部進攻．亦時同襲擊蘇格蘭．重爆炸彈使該地死傷數人．英國西北部發生數處火災．但現已熄滅．德機在倫敦各處亂擲炸彈．但死傷不重．損害不大．德機又在英國東南部投下重爆炸彈．引起數處大火．但死傷及損失甚微．一德機被一英戰鬥機擊下．

（合衆社二日倫敦電）此間昨晚經過一時安靜之後．夜深又有第八次警報發出．德機用新方法以衝突倫敦之防空網．從兩方面如潮湧至．從市郊掠過．又突撲市中心區．但倫敦砲火密如牆壁．將德機隊形擊散．又官方報告謂．德機今晚又向塞塞克斯海岸一小鎮投彈．燬房屋及商店數間．傷亡數人．又謂德機九架被英機擊落．又有一架被高射砲擊落．

（合衆社二日倫敦電）今日直至下午三時爲止．倫敦共發警報五次．德機增強進攻之力量．來勢亦猛．但只有少數德機能衝破至防線．俾第五次警報時．倫敦東南部有三彈投下．第六次警報在下午五時．當時倫敦中區上空聞飛機聲．

（合衆社三日倫敦電）最近發明之新防空方法．使倫敦中部又避免一次之夜襲．該方法即爲用探射燈佈成光網．及用重砲密集砲火射擊．昨夜截至半夜止．有數隊德機企圖侵入倫敦中區時．

（路透社三日倫敦電）空軍部及國內公安部發出公報稱．昨夜敵機再大舉襲擊．蘇格蘭有兩處落燃燒彈．損失甚微．一建築物被重爆炸彈擊毀．死傷人數少許．英機擊落敵機一架．

（合衆社三日倫敦電）德機昨夕轟炸倫敦附近二十處區域後．又企圖作第二次之空襲．但到達倫敦中區者甚少．最後卒宣佈解除警報．

（合衆社二日倫敦電）最少有德機兩架被擊下．其餘之德機即在郊外卸下炸彈．英國東南部有一著名之公立學校．因被燃燒彈擊中．發生火災．但旋即撲滅．附近有一撒克遜禮拜堂亦被擊中．聞英國東北及西北部．威爾斯亦有德機空襲．入夜以後警報發出．倫敦高射砲聲之密．爲近日來所僅見．

（合衆社二日多維爾電）多維爾港今夕被德軍大砲猛烈轟擊．損毀房屋數間．死傷數人．

海岸市鎮投彈．由上午八時起活動較早．敵機作短時間之空襲數次．然每次均屬單一架由東南兩海岸上空飛來．英倫西南部．南威路斯及埃普士有數處落彈．該處略有損失．倘德空軍今日出征．欲希望消耗英戰鬥機防衛力．則顯又再歸失敗．頃據報告．德機九架被擊落．英戰鬥機祗有一架失蹤．今日飛襲倫敦之德機．被截擊於東角上空．英機向德機包圍．前後夾攻．敵機乃向肯脫海岸而逃．德梅塞斯密契戰鬥機三架．於歸途中．突離陣勢低飛．向東南海岸之三艘魚船開機關搶掃射．但被高射炮火驅回．該三艘魚船被襲之時．左右曲折閃避之．幸無受損．德容克機一架．開機槍搶掃射於肯士市鎮之街道．不數分鐘後．卽被由北海飛回之颶風式機擊落．墜於一探射燈岡位附近．該颶風式機亦徐徐降落於該處．而看守探射燈之隊員．乃向該獨機員稱賀．被擊毀之德機飛行員四名．已被探射燈隊員捕獲．英機獨駛員之身材．長不滿五尺三寸．乃英空軍之最矮者．探射燈隊員見之．亦咄咄稱奇．

英國兒童 暫停疏散出國

（合衆社三日倫敦電）官方宣佈．政府暫將離童運赴海外之計劃擱起．以待將來．再作決定．該佈告謂．「冬季之大風及巨浪令吾人不能負責兒童疏散出國之安全」．但政府對於私人之撤退則不加干涉．例如美國委會之計劃等．仍可繼續進行．又政府之計劃只係暫停而非放棄也．又料北海德潛艇之加增活動．亦係英政府決定改變計劃原因之一．至目前止．已有二．六五〇人離國．政府對彼等福利保障之計劃仍無更改也．

港口工程被炸

（合衆社二日柏林電）德通訊社稱．德方猛烈轟炸英倫各處之飛機場．愛爾蘭海附近之數大飛機場被彈擊中．惠茅斯之油倉中彈起火．德機又再襲擊英國東南岸之港口工程．亦能收效．士溫斯及紐奏兩地之港口工程及貨倉．亦被炸燬云．

德機炸泰晤士

（合衆社二日柏林電）據官方通訊社報告．德空軍大舉轟擊泰晤士之軍事目標．及倫敦東南區．四處大火及爆炸．顯示空襲之成功．倫敦是日被轟炸六次．高級軍事當局發表公報．謂昨日有一隊轟炸機襲擊利物浦之港口工程．蘭加斯達之港口工程及工廠亦發生大火及爆炸．倫敦北部之軍械廠及飛機場亦被擊中．損失重大．

英機英勇作戰

（路透社二日倫敦電）英戰鬥機繼續白晝英勇作戰．保衛倫敦．刻據官方今夜報告．英機又截擊襲擊倫敦之敵機．空軍部公報稱．德機數批約共二百餘架．飛向倫敦投彈．微傷人數及產業．敵機數架．飛來及飛去倫敦之際．途經肯脫

英機集中力量 炸重要工廠

法北岸連日被炸

（合衆社二日倫敦電）

（合衆社二日維希電）今晚官方消息．謂英機轟炸法國北岸．致令德軍及法平民傷亡頗重．僅以哈歷佛爾一地而言．在過去數日猛烈空襲中．法國平民死者九十四人．傷者二百．因英機只是未向被沉沒船隻等等障礙物所封鎖之商港轟炸耳．

（路透社三日倫敦電）此間官方宣稱．英轟炸機隊大隊．昨夜向德軍佔領區之準備侵英港口轟炸．德國之交通綫．油廠及其他目標亦均被襲擊云．

空軍部報告稱．昨夜英機猛襲柏林時．東北近郊發生四次可怖之爆炸聲．英機集中力量打擊機器製造廠．及軍械廠．電力站．油廠等．有一回來之機師謂．「投彈時．地上忽起一道白光．又有大陣黑烟．籠罩被炸之目標」．該報告又謂．英機並襲擊柏林之軍械廠．科隆及杜斯堡之電力站．士打格利．賀爾頓．該爾孫星亨及科隆之油廠亦被炸．該報告又謂．惠斯打賀．格蘭堡．科白蘭斯之貨倉．及士打格利及賀爾頓之火車軌接駁處．及魯爾河之船塢．又鹿達丹．佛拉新．布倫．加來斯．哈爾佛爾之港口及基利士尼斯之大砲位均被猛炸．英機有三架未能飛回．

和平統一建設新中國

西與軸心國談判

將成立合作方式

共同應付當前歐洲時局

蘇盛傳德外長抵莫斯科

（中華社二日羅馬電）往意大利訪問之西班牙內政部長宣納．昨與意首相墨索里尼會談後今夕又與意外長齊阿諾長談．據羅通方面人士稱．西班牙參戰之時機仍未成熟．現在西班牙與軸心國之談判．將成立一種合作方式．以應付現在歐洲之時局．

（合衆社二日莫斯科電）此間雖盛傳里賓特羅甫已由柏林抵莫斯科．但官方尚無證實之消息發出．關於里賓特羅甫之活動．及蘇聯對於三國公約之反應．吾人可回憶蘇聯政府黨之機關報「柏拉達」與「伊威沙」兩報．最近曾力言蘇聯在此次歐戰嚴守中立．

（路透社二日柏林電）據德官方通訊社稱．德運輸部長與蘇聯運輸委員會代表在柏林舉行會議．結果簽訂該兩國之最後鐵路協定．

三國同盟目標 防止戰爭再加擴大

日外相之演說

（合衆社三日東京電）日外相松岡今日在慶祝德義日盟約成立之大會宣稱．該盟約之目標．乃防止世界戰爭之再加擴大．同時產生一新秩序及根據正義而建設世界和平．彼稱．吾人之前途或遭遇許多障礙與困難．但既有德義兩國合作．吾人決戰勝困難以達吾人之目的云．

義民報論 三國同盟

（同盟社二日羅馬電）一日意大利民報．論述日德意三國同盟．謂爲「歷史的協力之强化」．說明三國同盟之世界的意義．摘錄如次．「日德意三國同盟．係爲建設世界新秩序．確立三國協力．德意樞軸與蘇聯之友好關係．更加以日蘇關係之改善．實所以豫告歐洲及東亞新秩序建設之前途．可期歐洲．東亞．非洲．和平秩序之進展．英國之勢力．將由歐洲．非洲．遠東各地漸共有二萬三千萬．兵力共有三千五百萬．而自「波爾特」東至太平洋上之加羅林羣島．北自挪威．南至怯尼亞．獲得此廣大之戰略的地位．以日德意三國之中央組織爲骨幹．確立法．波之佔領地域．挪．比．荷．斯洛伐克．亞爾巴尼亞．滿洲．中國之大經濟圈組織．若由此觀之．則美國之地位．確甚有危險性．但德意與日本當不致侵犯美國之領土．及全美．僑權主義者之陰謀．欲棄美國陷入于歐洲．非洲．遠東之戰爭漩渦耳．

反對共產黨陰謀繼續抗戰

日府爲應付國內外情勢 恢復內閣參議制

參議十名人選已內定

大政翼贊會十一日行成立禮

（同盟社二日東京電）日政府爲應付日德意三國同盟締結後之世界情勢的新展開，中國事變之處理及大政翼贊運動之確立等內外重要問題，故將內閣參議制恢復，人選亦已內定，經書記官長富田分別徵求同意後，三日當可交付閣議上奏·決定·名單如次·政界·町田忠治·久原房之助·中島賀平·安達謙藏·陸軍·林　十郎·海軍·安保清種·財界·鄉誠之助·池田成彬·勝田主計·宗教界·大谷光瑞·

（同盟社二日東京電）前日本政友會領袖·久原房之助氏·二日下午·晉謁近衛首相·正式允就內閣參議云。

（同盟社二日東京電）日大政翼贊會定本月十一日舉行成立典禮·十一·十二兩日期·有馬賴寧於二日下午·與議會局長前田米藏氏·磋商議會局職員人選·及作最後決定的事項·又與書記官富田協會結果·定四日下午一時召集翼贊會常任總務·及各局長·磋商首腦部人員·及各局部編制·掌管事項·運動綱領等·並將須交近衛首相裁決·各種理資料整理，又該會顧問人選·尚待首相決定云·

末次上將就任 協力會議議長

（同盟社三日東京電）日內閣三日閣議·正式決定·以末次信正上將·任大政翼贊會中央協力會議議長·又常任總務·則決定以大口喜六氏充任云·

政·大麻唯男·櫻井兵五郎·山崎達之補·河上丈太郎·清瀨一郎·至各局部長·副部長·參與等人選·當於四日正式決定·

日府追加任命 翼贊會八總務

（同盟社二日東京電）大政翼贊會常任總務一席·大河內正敏氏表示辭不就任·正由事務總長有馬·書記官長富田磋商另行物色云·

（同盟社三日東京電）日大政翼贊會人選·曾經決定常任總務十名·局長四名·現更向議會方面延聘·增加總務八名如次·大口喜六·總務爲岡田忠彥·砂田望

研究上院改制 設聯絡委員會

（同盟社二日東京電）日貴院研究會·二日召開常務委員會·以新體制問題爲中心·討論結果·爲順應新體制·爲根本研究貴院院制之改革起見·擬由各派代表兩名乃至三名·組織聯絡委員會·此與組織翼贊會·同樣有從速實現的必要者·貴院共通意見·則謂·至遲下週內·決可實現·而爲各派聯絡調查機關·同時·亦使其與翼贊會的聯絡機關·

舊民政黨一部 決贊助新體制

（同盟社二日東京電）舊民政黨永井一派·舊國民同盟及東方會之一部·本以議會翼贊體制之確立問題爲中心·進行談商者·二日下午·召開聯席會議·集合于舊國同本部·出席者·有安達·永井氏等共達四十四名·協議結果，決定此際不組織俱樂部·而以同志立場就選舉修正其他當面問題·交換意見·協力贊成新體制云

嘉興縣奉令 飭屬完成保甲

（中華社嘉興通訊）浙省府以新第一次縣知事會議·民政提議限期完成各縣受治區域之保甲制度案·業經提交會議議決由民政廳視各縣新收復各區域實地情形·酌定完成保甲期限·通令遵辦·令行民政廳查照辦理·仍將辦理情形·具報候核·民政廳奉令後·以各縣受治區域·現已逐漸推廣·所有新收復之鄉鎮保甲·亟應依照編查保甲戶口條例·趕速舉辦·日昨特通飭各縣知事遵照·限於本年十月底以前將該縣所有新收復區域內之鄉鎮保甲·辦理完竣·造具保甲清冊及戶口統計表·呈送察核·所需經費·准予以每戶法幣五分爲標準·先行編造概算·呈候核定·作正開支·嘉興知事的命建宏·昨已接奉省令·當即轉飭各區坊保長·切實處理·迅速辦竣·造具表冊來署·以憑轉呈省廳鑑核·毋稍玩忽云。

惠陽博羅 匪風日形猖獗

用青年抗日軍名義貼布告 惠淡公路上匪徒截劫財物

（惠陽快訊）惠陽屬大亞灣平海大洲霞涌一帶沿海地方·海盜極形活動截劫船隻及來往商人·極爲披猖·頃聞沿海來客稱·現沿海盜匪·由青年抗日救國軍四出張貼佈告標語·施其搶劫行爲·惠陽縣第二區署事務員黃維光·第六區長古溫珍及泰興祥店伴等·一行四人於廿五日由惠乘脚踏車返淡水途經維新墟屬六里許之鵝鵲水公路中·突遇攔途搶截·蒙面匪徒數人·各持駁殼左輪短槍拔出威迫·并將一干人等驅落破壞水池內·任意搜索·當場在黃身上搜去大洋六百餘元·繳去古溫珍左輪一枝·泰興祥夥伴·亦同時被劫·聞該匪以黃古兩人身下所帶財械係屬公務人員官官相衛·隨即將之分別交還收回·其餘商人則擄之使去·自此案發生後·該路交通頓感影響·又博羅縣屬匪風常出沒桂山及楊村蠔村等處·搶劫商旅勒收行水·最近發生者計有十餘宗·現聞該縣屬象頭山附近又有匪帮二百餘人發現·槍械頗爲犀利·現查該匪馮嵩·（混名跛嵩）率匪帮在象頭山附近出沒·共用意係謀同刼橫河墟·刻該墟人士盼訊·業已聯合各鄉團隊加緊嚴防云·

蘇省南通縣府 籌組賑務支會

（中華社南通快訊）南通縣縣政府奉令籌組振務支會·茲查三股主任委員已由省分會聘定顧慰樵担任·並聘薛縣長爲委員·各股主任由薛縣長遴選民政科長呂獸清兼任總務股主任·顧寬兼任籌振股主任·吳潤齋兼任審核股主任·並聘前振濟分會主任陸紹平爲委員·現巳具呈省分會准予加聘云，

解決鹽荒 粵鹽務處 開始恢復售鹽

（中華社廣州快訊）廣州市食鹽·因來源問題·斷售逾半月·幾成鹽荒·經省鹽務管理處·積極疏導·來源·於廿日運到本市·但因起卸輸運關係·至廿一日下午始行由各區代理分發市內各代售處出售·鹽價仍照前規定每斤十六錢·另附加一錢賑濟慈善費·故每斤爲十七錢·省鹽務管理處·以分售店舖弊·經嚴加告誡·惟在北新辦法未實行前·特決定嚴審予以監視·該處已派出大批職員·分別到各店密查·倘一經發覺·即行撤革·決不姑寬·以維民食云·

朱執信先生殉國廿週年 執信學校舉行紀念禮

參加者教職代表及校員生

（中華社廣州快訊）九月廿一日爲先烈朱執信先生殉國廿週年之期·執信學校員生·由上午九時起·在本校舉行紀念典禮·計有教育廳代表·及省督學·省立女師·教職員代表·該校學生·代表、廣大附中教職員代表·該校學生代表及各親友同志多人·蒞臨參加·並贈花圈·行禮如儀後·由執信學校教員報告執信先生·生平事略·至十時散會·

粵北旱象未減

（韶關航訊）粵北旱象未減·至此次田禾苦旱·各鄉有因爭取水量而發生糾紛·查曲江縣產米區有如下各鄉（二區之週田·三區之大塘·楓灣·四區之桂頭·崇陽·一六五區之馬壩·龍歸·六區之樟樹潭·白沙·烏石·一區壩地多[illegible]及燕·產量尤多云·

美蘇接近聲中之蘇俄

徐蘇中

上幾次週會·所講的都是關於和平一方面的理論·對於反共問題還沒有談過·今天我想把反共問題向各位談談·本來·和平反共同是建國必經的階段·建國非和平不可·不反共就談不到和平·所以和平反共建國實是三位一體·缺一不可的·

講到反共·連想到總理當時的容共政策·現在社會上有許多人對於總理當時容共政策·發生許多誤解·竟有許多人聽了這種誤解·懷疑到遺教·這種誤解如果不予糾正·不僅關係到國民黨本身問題·抑且影響於建國前途至爲重大·所以今天特別提出來解釋一下·

我們曉得·共產黨的大本營第三國際·是由蘇俄操縱的·他的終極目的·是赤化全世界·實際上現在的蘇俄·已經離開共產主義本來面目很遠·這是關於他赤化世界的計劃·這次遭受失敗·策略就不得不一再變更·據我分析·他的策略大約經過三個不同的步驟·

第一 是列寧時代·當俄國革命剛剛成功的時候·眞是煊赫一時·於是乘機鼓吹國際階級鬥爭·利用「工人無祖國」的口號來煽動各國工人拋棄革命·雖然有一部分工人·被他誘惑·但是當時只於宣風靡一時·階級意識終究爲民族精神所克服·所以胡鬧了幾年終不能成功·這是他第一個步驟·也就是第一次的失敗·

第二 是利用民族主義時代·蘇俄鑒於第一次失敗·是由膜視民族精神·於是掉轉過來利用民族精神做他赤化世界的工具·此時第三國際決議「幫助弱小民族·實行民族革命」·

·那時我們國民黨正在發動國民革命·第三國際就遣派越飛來華宣傳第三國際的決議·希望能夠幫助我們革命·並且鄭重聲明·中國祇適宜國民革命·不適宜於階級鬥爭·在第一次國民黨全國代表大會開幕的時候·中國共產黨宣言接受三民主義參加國民革命·當時我們國民黨以爲除了強盜土匪·祇要誠心接受三民主義參加國民革命工作·都在歡迎之列·何況他們鄭重宣言接受三民主義努力國民革命呢·所以我們允許他們加入國民黨·希望他們徹底放棄不合於國情的共產主義·來完成國民革命·這是總理容共的一段經過·不料共產黨是別有用心無法感化的東西·加入國民黨之後·馬上就背棄信義·陰謀篡黨·到處散佈共產邪說·及至革命快完要陰謀·更是層出不窮·我們發覺以後·忍無可忍·就舉行一次清黨·使蘇俄整個計劃完全失敗·講到這裏·我們應該特別注意的（一）·總理容共主張與現在蔣介石的聯共政策根本不同·容共是容許放棄原有主張的共產黨·加入國民黨·從事國民革命·聯共是以對等地位和共產黨合作·從事盲目的抗戰·（二）總理是反對共產主義的·民生主義裏面·批評馬克斯學說·可算是體無完膚·現在所有反共理論·都沒有比民生主義裏面的批評·再透澈·再完備了·

第三 第二步驟失敗以後·使第三國際的共產黨受到重大教訓·他覺悟單靠好聽的話和欺騙手段是不會成功的·倒不如加入資本主義國家集團煽動他們互相火倂·以坐收漁人之利·這次的計劃確實相當很毒·可以分做兩個階段來說·第一個階段是參加國際聯盟·與資本主義國家進行協議·提倡集體安全制度·他爲參加國際聯盟·特地把世界革命的招牌下掉·把憲法都修改成民主政體的形式·作爲一種保護色·大倡共人民陣線之說·發動西班牙內戰·可是英法傳統思想·對於蘇俄總是懷著猜忌態度·西班牙內戰·就因爲英法不肯極力支持而失敗了·慕尼黑會議·英法·把蘇俄丟在一邊·結果是集體安全制度和人民陣線都拆了台·同時德義日三國成立反共陣線·使他受到兩面夾攻的危險·這一階段蘇俄底國際陰謀也可說失敗·因此·他著了急·

·先利用中國牽制日本·造成東方黃色人種互相殘殺的大悲劇·這是他做好的圈套·叫中日兩個傻瓜去鑽·可算是惡毒到極點·可憐還有許多無知青年·以爲蘇俄是眞心幫助我們·在那裏感激他呢·亞洲的戰事拖下去·他在東方可以放心了·但是西面呢·一切情勢不能象亞洲那樣的簡單·英德爭霸·雖是劍拔弩張·但雙方都沒有冒險戰爭的勇氣·因此他又放上一把野火·同德國締結經濟協定及互不侵犯條約·慫恿德國打英國·這樣一來·東西兩面的威脅都解除了·他們就趁火打刼與德國瓜分波蘭·征服芬蘭·吞倂波羅的海三小國·並向羅馬尼亞索得貝薩拉比亞和卜柯維拉·不僅把上次大戰的損失收回·而且有餘·這是他第三步驟第二階段的初步成功·

就以往的情形說·美國對於蘇俄·是和英國對蘇俄·一樣的表示頭痛·主義不同·人民情感的惡劣·經濟關係的淺薄·都是兩國間疎遠的原因·這次接近的理由·是因爲雙方都不懷好意·在蘇俄呢？他覺得中國力量還不夠牽制日本·想利用美國援助重慶·增強對日本的壓迫·最好是日美兩國也在太平洋來一下·好從旁看看風頭·像波蘭那樣的利益再倂一點·在美國呢？雄才大略的羅斯福·一向抱著大海軍主義·

·他希望英德戰爭能夠持久的打下去·好讓他從容不迫於中取利·

·可是太平洋西岸的日本·也是想做英國財產繼承者的日本·在中國事變中·雖然消耗了相當的力量·但是海軍力量並沒有消耗·仍然能以美國抗衡·因此美國策略·一方援助重慶牽制日本·以維持門戶開放政策·一方是拉攏蘇俄威脅日本·間接還可以拆開俄德連繫·幫助英國·

但是·俄國如此打算·美國也如此打算·日本就甘心坐以待斃嗎·他難道不能聯合蘇俄對付美國嗎·我們知道·日本自明治維新以來·政策向分南進和北進兩派·聯俄南進是伊藤博文所主張的·北進就是桂太郎那一派所主張的大陸政策·後來北進政策得到軍部的支持·南進派就失敗了·然而海軍方面仍是主張南進的·自從歐洲戰事發生·南進派逐漸抬頭·大有壓倒北進派的趨勢·尤其是美國最近對日禁運石油·及重要軍需材料·使日本朝野感到南進的需要·他們現已公然把南洋劃入東亞共榮圈·想從荷印方面得著石油橡皮和鐵錫的接濟·日本既然南進·那聯俄以紓北顧之憂·當然是意中之事·所以最近日改派建川中將使俄·全國報紙都鼓吹日蘇妥協·這樣一來·蘇俄眞成爲天之驕子·天下英雄盡入彀中·第三步驟·可算有十分之七八成功了·

不過·美國聯俄·日本也聯俄·倒底俄將聯誰呢？這個問題·我不是預言家·不敢武斷解答·今天不妨就本人的觀察推測一下供各位認識時局的參考：

據我的觀察·蘇俄所採的政策·不管怎樣千變萬化·總不外兩種·（一）是自衞的·想消滅東西兩面的威脅·至少要和緩威脅·（二）是進取的·想赤化世界·實現搗亂和趁火打刼的陰謀·就自衞一點說·現在東西兩面的威脅祇能說是緩和·不能說是消滅·而這種緩和局面也不能保持長久·因爲東面的中日兩國雖然繼續戰爭·但總有放下武器言歸於好的時候·西面的英德兩國·雖然在那裏火倂·但自波蘭分割以後·俄德之間土地接壤勢難緩衝·一旦英德戰爭結束·德國隨時有和蘇俄衝突的可能·所以蘇俄的打算·是爲消威脅至少要消滅一面·才能高枕無憂·究竟蘇俄想消滅那一面呢·這要從威脅大的方面著手·拿日德來比較·德國的威脅比日本來得大·希特勒在「我的奮鬥」一書中·就想象奪取俄國的倉庫烏克蘭·烏克蘭的面積佔全俄百分之二·人口佔百分之二十·約三千七百萬·但是出產量·米佔百分之八十·製糖的甜菜佔百分之八十三·蔬菜佔百分之三十八·菜類佔百分之五十一·煤佔百分之七十五·製糖工業佔百分之八十·機械工業佔百分之三十五·其富庶可知·德國對他表垂涎·怎能不使蘇俄慄慄危懼呢·所以俄國一方面總想和日本成立不侵犯條約·最近八月一日莫洛托夫的演說還是表示和日本要好·一方面伸展勢力到黑海·控制多瑪河口·目的都是防德·更就進取一點說·最好是促成日美戰爭·要促成日美戰爭·只有幫助日本·使他放膽南進·因爲日本經濟力不如美國·若蘇俄不與他妥協·便有兩面受敵的危險·只好按兵不動·日美戰爭便無法實現·蘇聯搗亂世界的目的·就無由達到·至於日本呢·在經濟對俄所求不大·他對俄政策純是自衞的·反共也不過是思想上的國防·他對於蘇俄更沒有領土野心·西伯利亞那一片荒寒區域在日本看來眞是味同嚼蠟·何况現在是全副精神處理中日事變·如果拉攏俄國·使他不援助渝共·中日戰事也可提早結束·所以日俄接近很有可能·最近日本革新派抬頭·傾向聯德義·德義兩國也希望得到日本援助·對日本表示拉攏·因此日俄聯合·有了德國居間媒介·更容易成功了·

再就俄美關係說·美國在經濟上對俄關係固然淺薄·在軍事上海陸空三方面·都沒有威脅俄國的可能·俄國所希望於美的·不過藉以牽制日本而已·并且俄美聯合·間接是幫助英國·假使英國勝利·勢必恢復戰前原狀·與蘇俄打破現狀的目的相反·決不是他所願意的·所以日美雙方都在那裏對俄競賽·但就各方情勢觀察·日俄聯合的成分來得多·美俄聯合的成分來得少·美國之拉攏俄國·不過使日俄之接近加速而已·

以上所說·不過是一種推測·假如推測是對的·所發生的影響很大·第一·中日戰事可以很快的結果·因爲日俄聯合·俄國當然要放棄援助重慶·第二·日俄粉碎美國門戶開放政策·英美在東方的勢力都要消滅·第三·日本積極南進·對於華南將加強注意·總之·日俄聯合·對中國的影響很多·我們現在不能盡說·但是無論怎樣轉變·在和平建國的使命下·對於不合國情的共產主義·當然不能相容·至於如何反共·下次再向各位報告·（完）

特寫　黑暗籠罩下的華北農村生活

本報特約河北通訊員英

作者個人是個河北人，故鄉在鄉下，離鐵路相當的遠，來到南京也沒有幾個月，看到幾個大都市，在國府還都後。市面，人口恢復得較事變前還來的繁華，不過在小部的半淪陷區裏，交通不便，匪盜麕集的所在地，老百姓仍在黑暗下過日子，他們受到的苦痛，絕非安處都市的我們所想得到，現在姑且把作者故鄉中的生活狀況零散記之于下：

一　有飯不敢吃

有飯不敢吃，信麼？好象是很笑話！其實是眞的。

却說鄉村人，務農度日，雖是靠天吃飯，但也總得終日的辛苦，由春天而夏天，由夏日到秋日，好容易，老天不作祟，平平安安的把莊稼弄到家裏，一大塊石頭，還纔算落地，由換點錢，物，應用具備，度冬過年，也不負一年的辛苦啊！豐收唱戲，是自然的高興表現，這時心裏多麼快活，否則，旱啦，潦啦，或是剛剛長好了，來了一批害蟲，那耘地的，要怎樣的糟心！這還是太平年頭，若是多匪多盜的地方，農夫只有終日戰戰慄慄，偷偷摸摸的做，唯恐怕鬧的事生是非。

一年辛苦換來的飯，吃來確極甘甜，幾個長老，打上四兩半斤的白乾，一鬨一聊，還極快活，神仙也比不得，可是現在不成了，有什麼却得給紅軍老爺，你，只得吃玉米麵，並且，一畝田，要拿到十幾塊錢，誰敢說個不？記得夏日裏，收麥子的時候，一家家都略地裏把麥子藏到炕洞裏，有飯不敢吃，知道你家吃白麵，還還了得，馬上就得押走，查出來麥子都得充公，充什麼公？只是老爺自已吃籠了，充公之外還得罰欵呢，說你屯積，厲害的再加上擾亂金融，破壞治安的罪名，請想一年辛苦換來的東西，幾石麥子留著年節吃也會犯私，話又說回來了，誰敢說個一「不」字，有飯都不敢吃，天！

二　國共衝突，人民遭殃

國共本來不能合作的，可是本心，以及部下却都不願意。又因著爭奪地盤起見，時常發生衝突，平時，也是彼此仇視著。大隊人馬見了大隊，或者彼此還不怎樣，若是遇見孤行軍人，被查出是對方來，人民因嫌疑喪命的也不在少數。國共都在努力宣傳，拉攏人心，聯絡人民。伺候兩個婆母，眞難爲了苦命媳婦似的百姓，稍不如意，國就說你是共。共就說你是國。小民生命時時在危險中，命不値錢，的確這樣。

現下國被共逐出河北，共之勢力大張，上項事象故然可以減去，但是農民一經被發覺去到駐有友邦軍隊的地方，或是和友邦人通信息，甚至有和平思想等等

三　白面客烟鬼都當上了村鎮鄉長

白面客，烟鬼，平時誰人理他，現在居然都做了小官了。

村鄉鎮長本是一方聲望素重，德高才多的人担任的。可是現在省軍也要糧，紅軍也要糧，今天也來，明天也來。甚至還鬧過這樣的把戲，要完了糧，出離鄉村，搜件衣服，立刻又向後轉，仍是要糧，衆人認得是認得，誰敢聲？德高智多，也難以運用。因著難伺候上峯，尤其是雙層的上峯，並且不忍心分派各家錢糧，知道農民的不易，所以一個個善良的村鎮鄉長相繼的辭職了，後繼者誰也不敢幹，好人誰當[illegible]？沒法只有花錢僱人，可是誰又願意被偏呢？有[illegible]聊，孤身人，無家無業的土棍，白面客，烟鬼等[illegible]來了，他們敢分派，還家攤多少，那家拿若干，而毫[illegible]無家無業，又得月薪，又做官，他們怕什麼？他[illegible]不敢幹！一個個在先窮光棍，現在見了那個不低[illegible]？從前一無所有，現在買地，還房產，都鬧起來[illegible]天理昭彰，有報應？或者還在後頭，可是人民屈[illegible]

四　壯年人全出走了

好人離當，一個個却隱退起來，富戶人家早已離却故鄉，窮人只有忍著，可是由於紅軍之得勢，一切受赤化自治，尤其是需要壯年，一個個青年多被拉去，尤其明白共產之非，所以相率逃去，自車站不[illegible]有出走，靠著力氣總也可以吃飯，沒有錢拉去的[illegible]了，好，一個個村壯，進入之後，眞成老少國了[illegible]年人，不是在十五歲以下，就是四十多歲的人了[illegible]部荒廢，又有什麼辦法？

現在好，他們爲妨止壯年人出走起見，想起招兒，將調查得的壯年，換依的要，出門做事，多少錢，有人出人，人不在出，請想，地都莫[illegible]糧之外，還要出人錢！匯總麻煩，並且時常不通[illegible]有投奔還好，沒有認識人，逃出去吃飯也難，力氣，受累也幹，也得離去黑暗的鄉村。眞的，作在故鄉附近幾個鄉村莊裏。一個二三十歲壯年也沒有了，全部都逃到天津，或是北平度生，

五　參加農民會

故鄉淪陷後，紅軍侵入，一方面更收納當地的土匪，一方面固然是強奪硬搶，却還講演，貼標語，喊口號，似的粉作眞事，宣專組織自衞團，辦理婦女文協會，倒是眞忙，可是竟都瞎忙呢，說的，寫的，自己都用明白麼？說未必呢！尤其是中國有著百分之八十以上的文盲，鄉間更少識字的人，眞的自睹子，誰說不是瞎忙呢？

有一次，村中來了一個人，據自己說是上峯派來的，派來辦農民會，他老先生，一進村，挨家打門，一位老門，問參加農民會的好不，鄉下人知道什麼是農民會，年人說了聲我老了，這位老爺大發雷霆，說道「老了，是不是？乞飯不吃？……」又有位說我們隨大家，你猜他說什麼？他說「你入不入？不入沒事，入就寫上，看人家做什麼？……」打開門就是一句話「入會不入天！也」爺不解釋解釋，什麼是農民會啊？看樣子，沒法。一羣老趕們，糊裏糊塗的又是農民會的會員了，究竟牠是幹什麼的？誰知道！恐怕宣傳的人也不曉得呢？人民懾於威武之下，誰搖頭，聽說有的地方，大姑娘要站崗，女警察本不希奇·可是在內地農村，眞成妖怪了，一個個大姑娘，不聽他的，又有什麼的法子可想，脚小恐怕跑都跑不得呢！

六　新奇的稅局子

要稅，來往貨物，必然的要納稅，可是國軍也要稅，紅軍也要稅的百分率固然很大，價值一百元的，尤其是洋貨，稅捐亦每每到一百元，平常的也得納幾十元，這還不算，納稅局子也很新奇，稅局子是這樣子的：一間屋子，兩個窗戶，商人過一個窗戶，上一次稅。你猜是怎樣一回事！原來一個窗子收稅的是所謂的國軍，另一個是紅軍，國共不合，但是收稅却在一間屋子裏，一間屋子，當作兩個辦公室，眞是經濟，共衝突合作，也眞矛盾，令人好笑！只是苦了人民，田地既不從私，辦貨也不好過，商興時，看你貨好，安穩的賣了貨，也不好過，流氓知道你有了錢，自然是要算計你的，就是一般農民，沒錢完糧，賣地，買主除了地瘠沒人敢買，就是賣主也不敢大聲的響，得了地，得著錢，當天恐怕就人光顧貴宅，請想！鄉下人怎樣過活！

黑暗籠罩下的淪陷區的鄉村地方，他們的生活，決非安處都市人所能料到的，人民欲生不得，欲死不能，渴望和平，度日如年，終生辛苦，仍受這大的怨氣，和平光明下的居民們，生活不要浪漫了，要牢牢的努力著向和平建國做法，使和平普照人間，解放被蹂躪的百姓，反共和平建國。

×　×　×　×　×　×　×　×

專論　「堅壁清野」的教訓

方立祥

「堅壁清野」這一個名詞，是見於晉書石勒載記：「勒所過路次，皆堅壁清野，採掠無所獲，軍隊大飢，士衆相食」。所謂壁壘堅則不易攻，原野清則無所獲，兵衆每以此爲困敵之策。其實這種戰略固然於敵人不無困難，可是自己所遭受的是如何的慘痛，在「清野」兩個字裏，已充分地流露出來。

飽嘗過「堅壁清野」的滋味的，應首推我們廣東，我試舉屈翁山的廣東新語卷二地語中「遷海」這一篇的上中段，足可暴露了這「堅壁清野」給於人民的殘酷遭遇。他說：「粵東瀕海，其民多居水鄉，十里許輒有萬家之村，千家之[illegible]。自唐宋以來，由廬丘墓子孫世守之勿替；魚鹽蜃蛤之利藉爲生命。歲壬寅二月（壬寅是清康熙元年）忽有遷民之令，滿洲科爾坤介山二大人者親行邊徼令濱海民悉徙內地五十里，以絕接濟台灣（那時鄭成功據台灣以抗清廷）之患，於是麾兵折界，期三日盡夷其地，空其人。民棄資携累，倉卒奔逃，野處露[illegible]。死亡載道者以數十萬計。」「焦土」，可憐一般老百姓們遭殃，尤其我們沿海省份的老百姓們，率先嘗到了「清野」與「焦土」的賜與！廟堂上的三公九卿，隨著政府內遷，在擒案未運出之前，早將財帛細軟，琥珀金珠，一卡車又一卡車運至所預定的安全避難地點，其子弟則分遣歐美大留其學，大呼「堅壁清野」「焦土抗戰」，其軍隊撤退之處，仍高標「抗戰到底」「最後勝利」，不知其民力已疲，民財已盡，「抗戰」有胡「底」，「勝利」何可期，但政府諸公尤以「堅壁清野」「焦土抗戰」做他的不二法門，這。

康熙間的「遷海」政策，祇不過爲了鄭成功的殘潰邵衆數萬人之盤據台灣一隅，就損害了我們廣東百萬生靈，而禍亂因「遷海」政策所死難的百姓尚不在內。試想今日的重慶抗戰，係抵禦一個海陸空軍備強大的日本，陣線不但在粵東，閩，浙，沿海，蘇，魯，冀，以迄中原陝，晉，豫，鄂，皖，贛，湘，桂等十餘省，無不在地火連天，生靈塗炭之中，抗戰三年，失地幾及全中國版圖三分之二，而東北四省猶未計也。至於死傷軍民，以千萬計，財產之損害更不堪量數。所有文物富庶之區，悉被燬棄，西蜀一隅之地，漢末諸葛武侯六出祁山，猶未能取得魏國寸土，今日之立備戰爭，重慶遂日遭受日機之強，轟炸烈况全市精華不但殆盡，即殘垣敗棟，亦被夷爲平地矣。何運輸斷絕，外援斷絕，縱武侯復生，亦只有望洋興嘆！

再看「焦土」了的「野」的地方，是野無青草，「清」了「野」的地方，是路無行人。須知「一個國家的構成，主要的是「土」「人」，沒有了人烟，還成個什麼國家？抗戰固然是爲了國家的生存，？現在撇開了尙未淪陷的四川，雲，貴等省不談，且看「看清」了「野」的淪陷區域吧，倘不是汪主席的拯救人民於水深火熱，所殘存的幾個百姓，。如說這是眞正地爲了救國而「抗戰」，其誰信之？就是未曾淪陷的地方，百姓們整日地在飛機巨響的聲音下，度著誰都保不定自已生命還能苟延一刹那的恐怖生活，再加今日一抽丁，明日一捐欵，縱不死於炸彈炮火之下，

現在「堅壁清野」不僅是我們廣東人獨特地享受了。凡是中國人民，不論那一省份，均有已經嘗過，或正在嘗著這種滋味的「福分」，不是「野」雖「清」而「壁」仍不能「堅」，「清野」之下，村墟蕩然，老弱轉乎溝壑，少壯流爲賊盜，殘餘之市鎭中食米從七八元一石，漲至七八十元一石，柴煤蔬菜以至日常用品均十倍之而尤見其增，人民欲生，安有生計！

我們遭受這樣的教訓，他嘗這樣的苦痛，誰道還不了解所謂「堅壁清野」的作用嗎？現放在我們眼前的祇有兩條路，一是生路是在汪主席的指導下，完成和平反共建國的大業。

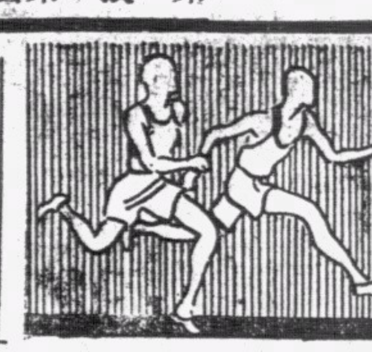

南華體育

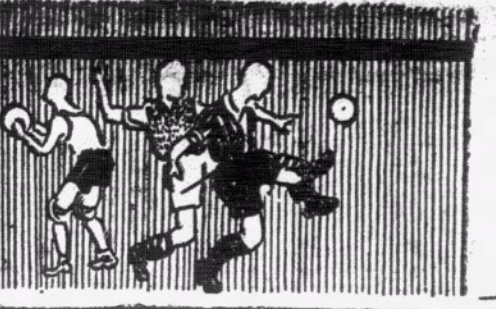

今日潮汐
退 下午四時四十四分 上午四時四十八分
漲 下午十一時零四分 上午十一時廿八分

明日潮汐
退 下午五時十七分 上午五時卅九分
漲 下午十一時四三分 下午十二時廿七分

南華東方聯控星島案
管委認爲無據無法製止
球員轉隸會籍本有絕對自由
中訴星島違法未有充足憑據

球場舊侶

本年因有星島體育會加入足球界而實行「現成」主義・竟弄得足球總會事務增多・計聯賽會開會以至昨天・不過還僅在第十三日・已勞聯賽管理小組委員會特別開會兩次・第一次因研究東方未得總會同意・擅自棄權而開會之事・亦係受到星島「現成」主義之影響、昨日開會・則純因南華東方兩會・聯同控訴星島而起・選定西聯代表與其他事項・乃屬順帶性質而已・

查南華與東方兩會起訴星島之原因・不外是持着兩點理由・第一・係控訴星島引誘球員脫離兩會・大意係先溯述兩會年來訓練球員之過程・所以得有成績・本由慘淡經營中得來・今星島一旦組織隊伍・即攫兩會之好手而取之・對於育才者未免不公・是以總會爲保護會員計・以後應有設法防止之責任・第二・則指該會以一報社之名稱而加入足球聯賽・實有商業宣傳性質・應取銷其與賽資格・

此會因係一種秘密會議・未許報界傍聽・是以內容如何・自不能詳爲閱者報道・不過・我在看罷東方賽海軍的一場足球賽後・向各方面探探消息・却已知得內容的大略・現在且把我所能寫的寫在這裏・以爲關心其事者告・

計昨日出席者有荷蘭士・史篤士・麥基路肥・谷巴軍曹・貝路大佐・奧馬・正秘書高頓北・副秘書蘇沙・以及南華會代表李深源・星島代表李翰淦・荷蘭士本來是聯賽小組委員會主席・只因他本來是東方代表・此案東方原是原告之一・故暫不當主席・而由各委員臨時選定一臨時的中立派當主席・結果是九龍會的麥基路肥當選・

開說開會後・星島會代表李翰淦會侃侃而談・語多中竅・舌辯良久・各委員卒以爲業餘球員・本有絕對擇會效勞之自由・改隸何會・總會無例可援而加以干涉・至於控訴星島會爲有商業之嫌疑・亦認爲絕無根據・故議決控案不能成立・總會不能管理・

案既判定・又有某委員提出另一事・謂近來球賽在進行間・球場中每有觀衆橫過球場・踐踏草地・由一方看台走到別一看台之事・又賽事於將散而未散之頃・又嘗有觀衆離座欄入球場內・立近場邊觀戰之舉動・此種舉動・不獨有碍未離座之觀客・且影響場中賽甚大・是以爲總會應有設法糾正之必要・結果由衆委議決・應由總會致函各會・俾令管場人加緊維持秩序・至少於開賽後與完場時前之十五分鐘內・加緊作嚴密之管理・以維場中秩序・

最後・衆委以爲雙十節距離已不久・對於中西義賽之人選問題・亦應乘此時機・將代表選定・衆以爲然・因商定西聯隊人選如下・

威健臣（米杜息）　活氏（士葛隊）
施漢（米杜息）　奧力根（海軍隊）
威廉臣隊長（九龍會）　皋拉（香港會）
莫士威（工程隊）　布力般（警察會）　侯律（警察會）
韓尼維路（海軍隊）　小告山奴（光華會）

「管理員」荷蘭士・「後備員」菲殊寫打（米杜息）・軒地（海軍隊）・荷息（士葛隊）・李安納（聖約瑟）・

關於華聯隊人選事・衆以爲今年因環境不同・似不宜再如舊授權中華體育協進會遴選・但該體協會既爲總會出席委員之一・則對人選事宜・自應予於其事・是以此次特定召集會選舉聯隊之權・仍交與體協會辦理・但聲明到時體協會必得召同會個足球總會轄下之各華會代表列席各商其事・以昭公允・側聞各足球總會華人代表之意・多以爲華聯之最強陣容・應如下列云・

侯澄滔（東方會）　黎兆榮（星島會）　李惠堂（南華會）　馮景祥（星島會）　鍾勇森（東方會）
羅偉權（東方會）　許竟成（東方會）　宋靈聖（星島會）
李天生（星島會）　曾仲雲（南華會）
張榮才（星島會）

但以記者之見地・則以爲此次之慈善賽・本無關錦標之爭・實仍以記者前擬定之全少壯派陣容爲佳・蓋如是則既可一觀後起之實力・亦不致到時或有損傷・而影響華隊爭標實力之虞也・

雙十節西聯代表昨已選出華聯由各華會選定

東方會
昨以半力和海軍
中衛線三將全未上陣守衛力弱
前鋒雖强只以四對四賽成和局
球場舊侶

海軍有不文舉動向爲年來初見之事

昨日東方兩約海軍作友誼足球比賽於加山・事前却宜傳已方和海軍都以甲組全力上陣・故引得球迷不少到場參觀・不謂宣傳須如此・而事實郤不盡眞實・海軍方面・只得六個甲組人物登場・其餘五個却是乙組人腳・東方方面・雖則鍾侯張三員跳去又復跳回之健將・終於五時二十分鐘趕到始開場・而成就了一條全力的前鋒線・但・羅偉權因要在太平隊賽小型球・却未有到場・許竟成和劉始纜雖俱有到場・不過只見袖手傍觀・未有上陣・上半場一時人腳不齊・竟扯了舊日的乙組隊長・李惠林補充左中衛・「地保」本屆已改効力於工程隊的・「本來不過是個右翼材・人又渺小已極・體重不足・抵禦起强有力的洋水兵來・竟有點毛手毛腳・黏身既常被擋開數尺之外・奪球亦輸人一著・以致於交球也只盲踢・況兼其他兩員中衛・不過是徐步雲和瞿永福兩人・則中衛的脆弱可知了・因此之故・挖荷囊入場者便大嘆不值・

由於昨日的演出・可知「牡丹雖好還須綠葉扶持」這話眞不錯・從前鋒而論・則現時東方的五鋒・可謂勻循不過・但只因中衛力弱之故・後防空虛・故前鋒雖快・而終於能在上半場著著佔先・惟是前方所得・却補不來後方的損失・因此・便幾於敗陣下來・其後・雖由於前鋒的努力・終於在暮色蒼茫中勝回一隻・追回和局・然已吃力不少了・

昨日因東方中衛三將不來・我們已可顯明地看出閱歷未充之人・實在不輕易在大場出戰・當時東方之連失兩次十二碼球・都是守衛者於危險時期太不鎮定的原故・第一次是陳潤發在危險時期毛手毛腳地便在禁衛界內犯了手球・第二次却是瞿永福因在門前思抵禦海軍的一記猛射・匆忙中便不覺也以手擋球・這兩球而在閱歷充足者有同樣遭遇的話・是絕不致會動手擋禦的・瞿永福的那球・如果是李天生之流・或者更會施用頭槌救險而博得一陣掌聲・昨日的雙方陣容如下・

△東方會　侯澄滔　曹秋亭　許文奎　張金海　鍾勇森　瞿永福　徐步雲　李惠林上　單友生下　嚴士鑫　劉顯漢　陳潤發

△海軍隊　荷路般吾　奧力根　軒地　韓尼威　告羅夫脫　卑利士恩　美亞士　威健臣　基夫

因鍾侯張三將五時二十分才到・故賽事到五時廿五分才開火・只因天時易黑・下半時賽廿五分鐘・場中已幾昏不見球・故下半時只賽三十分鐘而止・勝球的過程如下・

開賽僅兩分鐘・侯澄滔即用疾捷步武・超過威健臣・推進・近門傳中・許文奎迎個正著・一脚射球進網・東方先勝一對零・

四分鐘・海軍急攻・陳潤發在禁衛界犯手球・被判極刑・軒地當劊子手・一射中靶・一對一・

十三分鐘・鍾勇森得機推進・張金海先鍾而馳・明明越位・球爲張所得・球證未見・鍾傳中自射・轉交與侯・近門前之侯澄滔・「瘦皮猴」頭顱一動・球已進網・二對一・

十六分鐘・奧力根盤球而上・向門猛射・球向立在門前之瞿永福射去・瞿見球向胸來・一時著急・竟用手擋・又被罰十二碼球・此次與力根主踢・又是一針見血・二對二・

二十分鐘・瞿永福與威健臣雙雙跳起爭球・威雖先將球頂去・但鼻子却剛撞在阿瞿頂上・硬碰軟・威當堂作倒地葫蘆・球爲澄滔所得・單刀直入傳中・文奎金海雙雙迎上・金海頭顱有幸・迎個正著・應聲入網・三對二・

卅三分鐘・嚴士鑫一慢・被已超過瞿永福的卑利士殊令顯漢無法抵禦・三對三・和局終上半時・

下半時開賽僅一分鐘・奧力根從二十碼外猛射中門・劉顯漢雖然擋著・只因來球力勁・仍脫手被滾過門界・海軍反以四對三佔先・

此後力戰許久・東方前鋒因無接濟又遇海軍死守・久未得建功機會・在暮色蒼茫中・東方正在圍攻球門時・美亞士不知因何誤會・竟揮拳向「瘦皮猴」擊去・澄滔一閃・竟在地上打了幾滾才能起立・一時觀衆喊打之聲四起・幾誤大事・幸得球證勸開・在其處擲球證球・遂得大事化小・小事化無・其後軒地也曾與陳潤發發生小誤會・但未至動粗・不過二者均作眈眈虎視耳・

廿二分鐘・已是萬家燈火時期・許文奎卒得當射回一球・成四對四和局・再賽三分鐘・完場之號已鳴・一場雙方均攻勝於守的先友誼後欲演全武行之賽會・遂告終止・海軍動粗・不獨本屆・怕連上屆同計・也是初犯・

本週足球比賽秩序

十月五日（星期六）		下午四時半	
甲聯賽	米杜息對東方會		掃桿埔場
	九龍會對光華會		九龍會場
	海軍隊對香港會		海軍球場
		下午三時	
乙聯賽	米杜息對軍糧隊		掃桿埔場
	九龍會對光華會		九龍會場
	香港會對海軍隊		海軍球場
	卅營砲兵對軍譜隊		赤柱球場
		下午三時	
丙聯賽	國際隊對工程隊		陸軍球場
	卅六營砲兵對廿四營炮兵		聖若瑟場
		下午四時半	
	廿營砲兵對打旗隊		漆咸道場
	軍醫隊對軍糧隊		陸軍球場
	十二營炮兵對卅五營炮兵		赤柱球場
十月六日（星期日）		下午四時半	
甲聯賽	警察會對南華會		界限街場
	士葛隊對聖若瑟		掃桿埔場
		下午三時	
乙聯賽	警察會對南華會		界限街場
	士葛隊對傑志會		掃桿埔場
		下午四時半	
	星島隊對工程隊		香港會場
		下午三時	
丙聯賽	飛機隊對俄僑會		漆咸道場
	蜆殼隊對七營砲兵		香港會場

球人球事
飛而生

米杜息甲組著名正中衛畢禮地・自手部受傷後・休養多時・至本屆足球聯賽開始時・畢禮地仍未能出場作賽・昨遇米杜息隊長梳氏・記者特向彼詢問關係畢禮地之傷勢・據稱現已大有起色・預算三星期後・畢禮地已能在綠茵場上・再顯身手云・如是則米軍守衛力增强・華隊與之相遇・須格外留心・

南華體育會籃球部球員表示・本屆籃球聯會主辦之公開賽再延期舉行・則全體球員・將再採取去屆之步驟・一槪棄權云・

小型球名將文壽祺・自月前離港赴廣州擔任職後・因水土不服・決意辭職返港・聞將於十一日乘輪歸港云・是則天南體育會參加愛爾蘭盃賽之實力・將恢復以往之强橫矣・

韓僑體育會球員文子岐・在小型球會中・每有佳妙演出・近爲聖約瑟中人所賞識・羅致爲已用・開業已簽寫志願書・本星期日當可出場作賽云・

昨日深水埔足球友賽
米杜息擊退華僑
華僑錯排陣勢竟遭鎩羽
聞下星期三日再決雌雄
飛而生

昨日下午・深水埔米杜息駐營內之軍用球場・鐵絲網外・人山人海・蓋附近居民・得知華僑體育會與米杜息・甲丙丁三營聯隊會師故然・俱全體爲丁營球員・甲與丙兩營之球員均未嘗漏臉・惟昨日米軍出戰之人物・則與昨日本欄所佈露之人選無異・如鄭文治・李國威・吳德榮・黃文貴・錢熾芬・錢熾輝・黃瑞祺等均全體到場・惟華僑之主事者似過於輕敵・竟將各人之位置亂排・遂終爲全無甲組球員爲助之米杜息丁營以二對一將華僑擊退・誠令擁護華隊之球員・坐臥不安・均嘆敗得不値也・

考昨日華僑各將之演出門將梁定棠・雖有手法・惟尚欠鎮定及輸經驗・昨日我負兩球・似不應負而負者・及後亦會救大險・功過相抵・後衛吳德榮・頭脚兼施・演出雖異常努力・惟似因失練而不及平日水準・黃老七表演亦甚佳妙・大有一京江「黃華纖」之丰度・惜後勁不繼・失機不少・中衛綫以鄭文治居中・文子岐蕭漢烈分守左右要隘・鄭文治仍可差强人意・惟文・蕭二將・失機甚多・位置凌亂・對前鋒未有充份之供應・前鋒綫以李國威當左輔・材非所用・自失去原有藝術與水準・更射球無力・每爲米軍手法生硬之門將救去・或因足傷未愈所致・黃文貴掛印任中鋒・錢熾芬當右輔・兩翼以黃瑞祺及錢熾輝担任・五鋒聯絡未見純熟・推進呆滯・且未帶射球鞋・故雖得機侵近米軍禁地・仍未能平反敗局・蓋非藝不如人・蓋由於錯排陣勢所致・以昨日華僑全隊演出・僅得鄭文治一人堪稱有佳妙之表演餘均失去往日之水準・

米杜息球員・門將菲沙毛手毛脚・接球不穩・若昨日華僑各將演出悉如平日・勝球至少在五隻以上・守將因華僑五鋒推進緩慢・反見頭頭是道大刀闊斧・對供應方面亦有相當把握・前鋒如一氣呵成・進退自如・有條不紊・因華僑右中衛形同虛設・米軍遂多從左路進攻・衛過守衛線乃易如反掌・昨日因開賽過晚・球戰未足七十分鐘・即宣告結束・乃由於雙方同意・華僑不能諉爲比賽時過短・以致無法平反敗局者也・總之・華僑昨役之負・全體球員均不能辭其咎・蓋若不輕敵及亂點鴛鴦・則斷不致爲藝術平平之米軍・開雙方又約定於下星期三再賽於太子道陸軍球場・如是則華僑仍有報復之機會也・

開賽時・米軍一鼓作氣・不轉瞬已侵至華僑腹地・閘門亂射・腳頭欠準・無功退守・華僑得隙反攻・熾輝傳中・文貴放高射炮・米軍又演逼宮・巴士認門傳中・史篤士截得・將球高吊・門將因而向太陽・偶一大意・遂將球漏入網內・先開紀錄・・華僑失利後・文貴揮軍反攻・因聯絡欠佳・守將遂得從容應付・及後瑞祺過數關・泰羅悞犯手球・瑞祺認門命射・門將救出・文治截得・突施遠射・菲沙措手不及・負回一球・華僑乃纔回和局・然後休息・

鮮橙啖罷・米軍仍見得勢・華僑守將生意興隆・及後德榮一腳遠傳・熾輝策應傳中・文貴爾前・門將救脫・又唱逼宮・向門發彈・又爲菲沙沒收・鏖戰多時・米軍士提抑將球高吊・雋架隨球直衝・再陷一關・華僑正圖大舉・奈時不再予・遂以一對二慘遭鎩羽・雙方陣容列下・

△米杜息　菲沙　史帕士　泰羅　地域　卑利　軒尼詩　史篤士　士提神　北架　巴士氏

△華僑會　梁定棠　黃老七　吳德榮　文子岐　鄭文治　蕭漢烈　錢熾輝　李國威　黃文貴　錢熾芬　黃瑞祺

快人快事之難得鏡頭

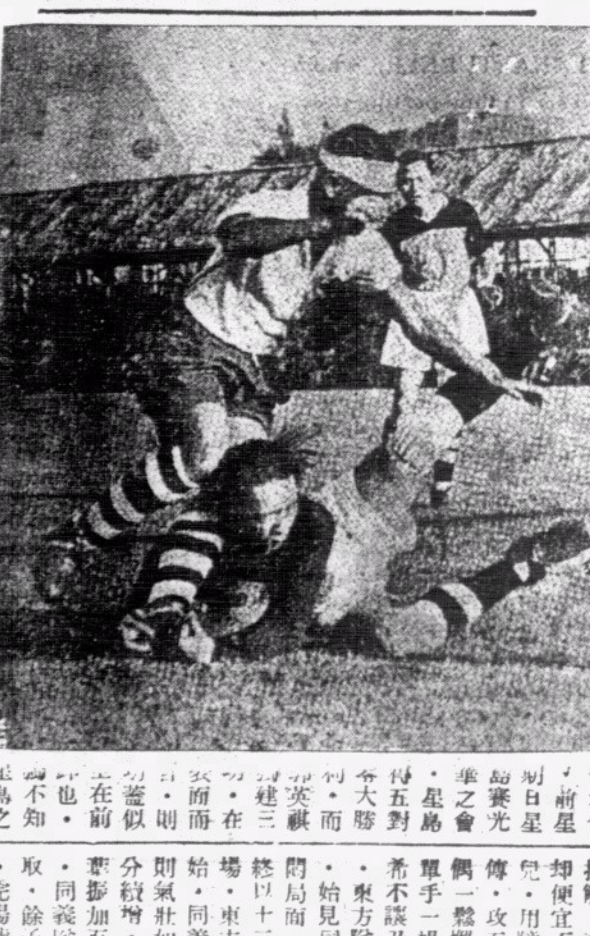

張榮才之守門技術・早已馳名於海上・自來港而後・因得前輩之薰淘・藝更突飛猛晉・茲已成全港最佳守門員之一矣・香港不嘗爲足球大學・信不誣也・考張之爲技・不獨位置優良・而有預測球來之準備・且饒膽勇・每能及時搶救絕大危機・其所以成名・實犧牲自己安全不少・即如銅圖之搶險鏡頭・吾人熟見於張氏之演出者已不在少・然而在彼一煞那間之張氏搶險狀況果何若・則非有絕快之影機・與得攝影能手適逢其會而攝得之・則吾人固難以形容其實況者也・前星期日星島賽光華之會・星島得五對[illegible]大勝利・而郭英祺・建三・[illegible]動・在[illegible]發而而[illegible]・則[illegible]蓋似[illegible]在前[illegible]也・[illegible]不知星島之所以絕不負回一封之故・張榮才之[illegible]・當時小告得其兄之妙傳・以是兵臨城下・球在足端・離門不數尺・一觸而發・則光華光置可立破・然而榮才窺正來勢・竟勇敢撲前・連脚帶球突然輕身抱住・小告遂計無所施・而大險得度・此即名園攝影人當時用快鏡取得之不可多得鏡頭也・榮才演絕技・乃適逢其會・竟被名園攝入鏡頭・而且影來玲瓏浮凸・曾不模糊、可稱雙絕技・可入名畫之林矣・立近其處之徐亞輝・似亦爲張氏之安全而耽驚也・

李作禮氏擬築溜冰場
在東方會足球部主任徐

亨未返港前・東方擬請出作新主任之李作禮氏・乃本港著名馬主・開李氏近有在七姊妹之名園舊址築一宏偉之溜冰場之意・在欠缺運動娛樂場之香港・得此溜冰場點綴・如成事實・將來到場作溜冰運動消遣者・大不乏人・可預卜也・

港菲埠際游泳對抗
昨遴選水裏健兒
二百廿碼林珍捷足先登

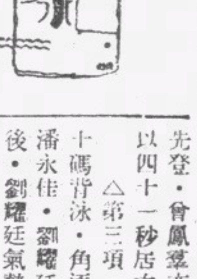

港菲游泳對抗・已定于本月廿五廿六廿八分日舉行・戊多利會爲應付將來對手・已于冠軍決賽時・其中之好手亦經縝密選擇・昨晚七時・特假該會泳池舉行第二次遴選・計有項目男子二百二十碼胸泳・女子五十碼背泳・男子二百二十碼背泳・女子五十碼胸泳・

△第一項　男子二百二十碼胸泳・參加者有方宗宇・郭振恒・何本根・馬癸士四人・郭振恒下水時・一往直前・方宗宇苦苦追隨・何本根馬癸士分頭進發・迨至第三個塘時・方宗宇即迎頭趕上・此後仍佔上風・但至最後一個塘時・郭振恒加速馬力・以一手之遙・快著先鞭・

△第二項　女子五十碼背泳爭奪頗烈・陸比士・吉他利士兩路齊發・曾鳳羣鼓浪力前・格蘭則躡尾緊追・迨至將達終點時・吉他利士破浪挺進・以四十秒四捷足先登・曾鳳羣亦力爭上游・以四十一秒居次席・

△第三項　男子二百二十碼背泳・角逐者有林珍・潘永佳・劉耀廷・動員令下後・劉耀廷氣勢如虹・奔流而上・潘永楷推波助瀾・迎頭挺進・林珍於第二個塘時・即超過潘永楷・劉耀廷・泅至第三個塘時・漸形退後・潘永楷即迎頭趕上・林珍游至第五個塘脫穎而出・此後一路領前・抵達目的・距離潘永楷約廿碼之遙・以三分〇秒二列前茅・

△第四項　女子五十碼胸泳・計有余佩玉・李寶聯・張威雲・衛德蓮亞・寫利等・各路下水後・均採用蝴蝶式・張威雲矯捷異常・勇往直前・李寶聯轉身第二個塘時・氣勢頗盛・力爭而上・衛德蓮亞亦策馬追來・寫利則氣力略遜・追趕莫及・張威雲快馬加鞭・以三十七秒六奪得第一名・李寶聯則以三十九秒四退居次席・茲將成績誌下・

（甲）男子二百二十碼胸泳・（一）郭振恒・三分四秒・（二）方宗宇・三分四秒二・（三）何本根・三分五秒六・

（乙）女子五十碼背泳・（一）吉他利士・四十秒四・（二）曾鳳羣・四十一秒・（三）格蘭四十一秒四・

（丙）男子二百二十碼背泳・（一）林珍・三分〇秒二・（二）潘永佳・三分十五秒四・（三）劉耀廷・三分十九秒八・

（丁）女子五十碼胸泳・（一）張威雲三十七秒八・（二）李寶聯・三十九秒四・（三）衛德蓮亞・四十三秒四・

華雄會主辦銀牌決賽
東方會榮膺冠軍
終以四十九比廿五克同義隊

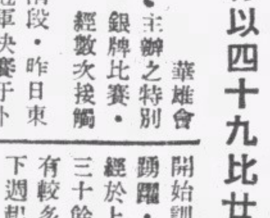

華雄會主辦之特別銀牌比賽・經數次接觸後・已晉最後階段・昨日東方與同義隊作冠軍決賽于卜公球場・雙方各擁名將・演出龍虎相爭之局・激揚甚衆・觀衆作壁上觀者・頗爲甚衆・球證何培根氏・哨子聲響展開陣勢・東方隊白色球衣・中鋒吳宜超・左右翼以馬忱・陳兆祿・馬爍希與葉振加把守後方・實力挺勁・同義隊先以楊旭莊・何國柱・及陳氏兄弟五人上陣・一經接觸・東方因身材高大・佔却便宜不少・馬爍希爭得球兒・用障碍進攻法・數度短傳・攻至同義腹地・陳業生偶一鬆懈・馬忱偷渡成功・單手一揚・打開紀錄・馬爍希不讓乃弟專美・刼塞有成・東方隊以八比〇遙領於前・始見同義隊楊旭莊打開沉悶局面・形勢略有好轉・但終以十三比二十八結束上半場・東方隊佔先・下半場開始・同義隊更形不濟・東方則氣壯如虹・愈戰愈勇・積分繼增・陳兆祿身手不凡・葉振加百步穿楊・互相輝映・同義隊僅得楊旭莊較爲可取・餘了碌碌・然獨力難支・完場號鳴・東方終以四十九比二十五完成大業・銀牌遂亦名花有主矣・

青支會支籃球紅隊冠軍

青支會籃球團・定下週開始訓練・參加人數・甚爲踴躍・又該會排球訓練班・經於上週開始訓練・參加者三十餘人・該會茲爲使會友有較多之訓練時間起見・由下週起增加時間訓練・每逢星期三・六下午五時・爲訓練時間・又會友籃球比較・昨日決賽結果・紅隊以五十七比三十九勝黃隊・榮獲冠軍・

澳門籃球隊有犯港意

澳門華南籃球隊・擬于本月七八日興師來港比賽・經已函約九龍青支會接洽・擬抵埗後作四場比賽・港方現已籌備磋商中・一俟決定後・即函覆澳方・當可派隊來港云・

青支會將辦
籃球義賽

青支會擬于短期內・舉辦籃球義賽・刻已籌備進行中・將來對抗者・擬定男子南華隊・東方隊・星島隊・女子南華隊・仿林女中隊・培道隊・俟商確後・方能決定・至此項舉行日期・則於各方接洽妥善後・即可舉行云・

尚有體育新聞轉入第六版

經濟版

昨外滙市平靜 美滙等突改縮
銀行沽出申滙僅得萬五千元
倫敦銀市近期一式遠期報漲

（本報專訪）昨日據本港金融界消息・銀行開倉外匯市掛牌突漲・計美匯漲一二五・即二三一二五・貢匯漲五元・即一〇〇五・荷匯漲二五・即四三二五・宋匯漲二元五・即四六二五・瑞匯漲五元・即九八七五・其他各匯牌價無改・告羅士市・英對美價爲四〇二五・美對英價爲四〇三五・又據倫敦生銀市報告・近期價一式・即二三四三七五・遠期價漲半個咽・即二三四三七五・茲將昨日各匯牌價・分錄於左・

國別	昨日市	較前市
英匯	一〇二・八七五〇〇	無變更
美匯	二三・一二五〇〇	漲一二五
澳匯	一〇六・五〇〇〇〇	無變更
貢匯	一〇〇・五〇〇〇〇	漲五元
暹匯	一四九・五〇〇〇〇	無變更
叻匯	五二・七五〇〇〇	無變更
啤匯	八二・五〇〇〇〇	無變更
荷匯	四三・二五〇〇〇	漲二元
宋匯	四六・二五〇〇〇	漲二元五
瑞匯	九八・七五〇〇〇	漲五元
申匯	四一五・〇〇〇〇〇	無變更

又即期司令票價・一〇〇單價・二三・七五・沽價先三五・每鎊仲值壹拾五元四角八仙・匯豐銀行司令票價・一〇三・五六二五・渣打銀行司令票價一〇三・三七五・銀行開倉後・西人司令市・現貨入價平一個咽・沽出平七五・銀行沽荷匯・價爲四三七五・啤匯價爲八三〇・油匯價爲四一五・渣打銀行入吻紙五千元・價爲五四八七五・茲將各匯市買賣市錄下・

英匯 銀行入通天司令單價・一〇三・五六二五・現盆沽價・一〇二・九六八七五・入價一〇三・

美匯 銀行入通天大金

沽二三・六二五・後沽二三・六八七五・尾沽二三・四三七五・華僑銀行沽八千元・價爲三二・三七五・

申匯 東亞商業兩行入五十萬元・價爲四二四五・又入二十萬元・價爲四二四・東亞銀行入十萬元・價爲四二五・華僑銀行沽一萬五千元・價爲四二四・另街外什電十五萬元・價爲四二五云・

滬外匯市略鬆
投機家略有沽出

△滬市 昨日滬市外匯市況・仍在沉寂狀態・但英匯以投機家略有售出・價稍轉鬆動・而美匯雖曾一度報淡・收市時以炒家回入・因轉回好・收市仍靜・英匯現貨初售價爲三扁五一五六二五・後乃鬆爲三扁五三一二五・美匯先沽價爲五元五五・隨乃改淡爲五元九三七五・後仍回好爲五元五收市云・

四四金市活躍
美匯漲後趨好・大戶頗多吸入・

△四四金 昨日早市開盆・價爲四十二元五毫半・隨以美匯好轉・大戶買入・價突上升爲四十二元七毫・繼而散家・市面各號極力買進・價再昂升爲四十三元零五仙・歸以圖利者沽出・回降四十二元九毫半・買盆仍多・又升四十二元九毫八先散市・午後開市價爲四十二元九毫・大戶吸進步升四十三元一毫半・散家售出・略降四十三元零七先・大戶復湧進・突升爲四十三元二毫八・後略退爲四十三元二毫三先收市・公價四十三元・息價加二毫・

柚類價跌
糖果店大量購買

（廣州通訊）降柚桑蘿等柚類・本省各地均有出產・柚皮可作餸及藥材之用・日前以秋節關係・市價按步扳漲・現因秋節已過・銷場轉弱・且港澳等外銷停滯・各鄉又紛紛大量運至・遂至貨多市淡・價格暴跌・每百顆比節前降價三分一有奇・市面零沽每顆・祇售銅元七八枚・市內各糖果店・以價格低廉・皆乘時大量購買・以製蜜餞柚皮云・（堯）

股票市昨又轉淡
成交祇二家買盆仍鮮

（本報專訪）昨日本港各公司股票市況・計成盆者・祇得電車公司・置地公司二家・市情轉淡・買盆仍鮮・茲將昨日各股盆價・分錄於左・

票名	每股價目
成盆	
電車公司	一五・六五
置地公司	三〇・九〇
賣盆	
匯豐銀行	一三〇五・〇〇
旗昌燕梳	一一〇
買盆	
省港澳輪	一〇・〇〇
均益貨倉	四・三〇
黃埔船澳（舊）	一六・五〇
黃埔船澳（新）	一六・〇〇
香港酒店	三・五〇
置地債券	一〇〇・〇〇
廣州冰廠	五〇
電車公司	一五・五五
油蔴地輪	二二・五〇
九龍電燈（舊）	六・八〇
置地公司	三〇・六〇
香港電燈（舊）	三八・〇〇
香港電燈（新）	三七・七五

暹米源源運港 米價漲即將回跌
現時價漲祇係米商壟斷居奇
當局關懷民食應予有力制裁

現在全港居民所最關懷者・厥爲今後米石之接濟供應問題・自港越航運斷絕・估本港消費量十分之三四之越米・亦不能繼續運抵・有等米商又復造成種種空氣・乘機將米價抬高・對於一般中下級僑胞實爲重大威脅・記者昨日走訪米行中人・請其就客觀立場・談述米市情況・及今後防止米價飆漲辦法・據謂・現在全港官民雙方所儲米石・總數當在二百担萬至三百萬担之間・最低限度亦足居民一年之需・且暹羅產米尙源源大量運港・以情理度之・本港市價・實不應因越局而立即轉漲・惟是此幫囤糧・除官方所儲之處置辦法未知外・居民所囤儲以囤戶居多・實際上米號及市場流動者恒不過五十萬担・此數目倘能不斷補充・自然可以足敷流動・若囤戶不肯放手・則米價自然高漲・至於根本解決辦法・可有三點・但均須官方之協助・（一）由政府評定最高售價・使米商不能任意提高・以飽其私囊・（二）勸導各界在可能範圍內・集資「集團購米」自行存儲・不必在在須米商經手・予以渾水撲魚之機會・（三）嚴禁撤風作浪之乘機米商・盡其投機取巧・企圖不勞而獲巨利・以致影響米市動盪不定・滿城風雨・所及竟至人心・・倘當局能注意及此・則相信此種現象・自可完全避免矣・又查兩日以來・米價已有轉跌趨勢・其原因爲暹羅方面不斷有大幫米石運港・可以補充越南米之缺額・同時港府厲行禁絕運米出口・結果使米商無法輸運出口圖利・以米行中人觀察・多數「鑒淡」認爲在客觀條件上・觀察・米石實無再漲理由云・

港越航運將恢復
英輪赴越禁令日內可望撤銷
米石一萬八千包由越運抵港

自日軍進駐越南後・本港與越南間海道交通頓告斷絕多日・此舉影響本港糧食至大・關於港越間交通之恢復・社會各界極爲注意・昨據半官消息・英輪開往越南禁令・已可望短期內取銷・但各旅運社所得消息・則越南方面情勢刻下已漸趨明朗・即越南法當局亦禁止法國船隻開行往非屬口岸・本港法郵船公司所有船隻・均滯留越南・何時開港越南公司當局・迄未有電告・查和發成輪船公司之「太平洋」號輪・日前由港開赴越南・甫抵西貢時・得發禁航消息・乃電港請示・嗣得本港海軍當局覆電・准該輪開返本港・該輪乃於九月二十八日下午四時・由西貢開行來港・至前日下午六時抵埗・再有乘客百餘名・白米一萬八千六百三十四包・生豬一百九十五頭・另雜貨一大幫該輪抵步後・搭客均留在船內・聽候醫生檢疫・至七時許始准登陸云・

昨洋米市況
暹安米分別好淡
暹白米絕而不化淡下二角餘
安白粘來源轉疏價挾好二角

（本報專訪）昨日到暹船亞泉號・來白米七千包・白碌八千包・白碎一千包・糯米五百包・糯碌一千五百包・朴米五百包・即成暹白米・因連日沽出棧上貨甚鉅・均係港帮購入・外客未敢採辦・至市成飽而不化之狀・淡下二角之多也・白碌市淡一角左右・糯米糯碌・炎慢無成・朴米與白碎市均挺企・同日又到安船太平洋號・來白粘約一萬七千包・以來源稍告供疏・買帮思向・價挾好二角・查暹船二艘・載有白米運港・方在途中云・茲將昨日各行開出各米價・分列于左・

米別	包數	每担成價
南和行 沽出「太平洋」輪		
三興青絲苗碎白粘	四〇二	九・九五
烏富貴粘	一四〇	一一・四五
華利紅金馬粘	三六〇	一一・一〇
協裕紅菊白粘	二〇〇	一一・四九
富強紅雙輪粘	一八八	一一・四三
阜元紅棠白粘	四〇〇	一一・〇一
紅富白粘	一六五	一一・五五
紅元白粘	二〇〇	一一・一一
三興紅雙鳳白粘	三五〇	一〇・九三
堉興冠香爐白粘	八五	一一・五二
協茂青帝車白粘	一八〇	一〇・八四
廣隆青三角粘	八〇〇	一一・〇七
永豐紅鵝白粘	二二〇	一一・一五
合發紅美中粘	一二〇	一一・〇二
穩隆青中白粘	七八	一一・一九
永合安紅民白粘	三〇〇	一一・〇六
合元青才貴粘	五九〇	一一・〇七
青飛熊粘	二一〇	一〇・九六
和利青鷄白粘	四〇〇	一一・五五
棧上		
茂發青鶴白總	一七〇	九・三四
厚太青民族總	二二〇	九・六六
振盛行「亞東」輪		
泰國烏印白米	四〇〇	一二・四七
烏印白碌	二〇〇	九・七二
烏印青白綠碌	二五〇	九・六二
青抑白米	四〇〇	一二・五七
青印雙青綠白米	四〇〇	一二・三二
紅鴨圖白米	七四二	一二・六七
成興藍鳳白米	四〇〇	一二・六九
茂豐泰		
和順棧黃月米	二〇七	一二・五三
彥德青中白米	三一二	一一・九二
榮豐隆		
兩發利青印米	三二〇	[illegible]・六二
協順棧藍月白米	一一三	[illegible]
榮興棧青印一號碎	三〇〇	七・〇七
青印三號米	六〇〇	一〇・五二
青印白碌	四〇〇	九・三〇
成興利紅西施白米	一〇〇	一二・七二
隆興棧		
林興棧藍印白碌	三一〇	九・七〇
元章盛青斧碎	三〇〇	九・七七
青印二號碎	二〇〇	五・四二
潮豐棧青印碌	一四〇	九・五九
隆成棧藍印白碌	一五〇	九・六六
華興棧紅龍米	四〇	一二・七二
隆興棧青印碌	一〇〇	一〇・七二
利興棧藍印碌	二〇〇	九・六一
合成棧紅印朴米	二五〇	八・五二
藍印三號米	一二八	一〇・〇八
潮興棧青印碌	一七一	九・九八

國幣市情強硬
大戶力作多頭 人心一致興奮

△國幣 昨日早市開盆價爲二三二二五・微升爲二三二三七五・稍嗣以某多頭有倦意・稍事放出・價因是而徐徐下降爲二三一五・市面補進・價略升爲二三一六二五散市・午後開市價爲二三一七五・某有力炒家買入・價步升爲二三一八七五・散家沽出回降二三一六二五・少頃・又上升爲二三一八七五・市面客以不利而頗有脫沽・價乃爲其賣淡至二三〇八七五・至是而大戶突出猛掃・價狂飆騰爲二三一五收市・息價去一毫三仙・人心咸趨興奮云・

美荷匯漲 泗水生油

（本報專訪）本港生油市場・共交易情形・最近常以北爾泗水兩途爲大宗・日

牲腸衣銷歐
現呈活躍
德意需要頗殷

（上海通訊）我國特產牲腸衣・爲歐美各國之食用必需品・其重要性幾等於我國米麵・而於戰時更爲重要・惟在英德兩國彼此在海上封鎖之後・各國航商・深恐遭受危險・故均裹足不前・而在各交戰國方面・尤注意於該項食品之運輸・在上述種種情況之下・我國該項出品之出口・遂致大受影響・惟昨據該業之余君語記者謂・在中秋節後・德美等國・因需要頗亟・故市上現貨・已不若過去之呆滯・然經太平洋海道運往歐洲・深恐中途發生阻碍・故均北運海參威・再由蘇聯之陸路西比利亞鐵道・運轉德義・故日來市價・一路至四路或閩路至七路貨・平均就好起二十至四元云・

海外經濟行市訊

美國股票高品行市訊（紐約十月三日電）

股票 今天市況堅挺・尤其是午後開盤・其中以鐵路・及重工業等爲甚・推其原因・是謠傳威爾基競選總統・突有進步・故衆信英國將增強現有之實力所影響云・鐵路證券・今天達到最高水準・大北公司之股票・溢利特通四元・每股紅利估計約爲二元・又美鋼業公司・汽車行等股票・極爲活躍・據稱・英持票人已有相當拋出・客鐵升五仙・在週內車輛出産約八十一萬八千輛爲一九三九年來最高紀錄云・

棉紗 市況平靜・據估計列入政府債項約由四百萬捆至五百萬捆・

麵麥 市價堅穩・惟少買入・據私人估計・美麥產約二萬萬二千四百萬斛・加拿大約五萬萬零三百七十萬斛・澳洲約一萬萬三千八百萬斛・至英國貯糧倉庫・經已充實云・

皮革 現貨有大量售出・期花沉寂・價格無甚起落・

樹膠 市現極爲沉寂・

糧類 市價企穩・需求不多・

英國外匯行市（十月三日倫敦電）

（國別）	（二日）	（三日）
瑞典	一六・六〇	一七・九五
瑞士	一七・六五	一七・六五
西班牙	三七・又四分一	三七・又四分一
意大利	無盤	無盤
美國	四・〇三五	四・〇三五
法國	無盤	無盤
日本	一四又八分五	一四又八分五

美國外匯行市（十月三日紐約電）

（國別）	（二日）	（三日）
荷蘭	無盤	無盤
暹羅	三七・四一	三七・四一
瑞士	二三・〇二	二三・〇二
比利時	無盤	無盤
印度	三〇・三二	三〇・三二
香港	二三・七七	二三・七〇
爪哇	五三・二九	五三・二九
英國	四・〇又四分一	四・〇四
西班牙	九・三五	九・二五
墨西哥	二〇・七〇	二〇・七〇
意大利	五・〇五	五・〇五
加拿大	八六・〇〇	八六・又八分一
法國	無盤	無盤
中國	五・六六	五・六六
瑞典	二三・八二	二三・八三
日本	二三・四六	二三・四六

金融行市

海外金銀市

	近期	遠期
倫敦金價	八鎊八司令	
倫敦銀價	二三・四三七五	二三・四三七五
紐約金價	三五・〇〇	
紐約銀價	三四・七五	
孟買銀價		

海外互匯

英對美	四〇二・五
美對英	四〇三・五
英滬近期	三扁五三一二五
美滬近期	五元五〇

海外匯市

稱別	電報價	仲港幣元單位
英匯	一〇二・八七五	一六・一三四
美匯	二三・一二五	四・三二四三
法匯	無市	
荷匯	四三・二五	二・三一二
啤匯	八二・五	一・二一二一
呂宋匯	四六・二五	二・一六二一
貢匯	一〇〇・五	・九九五〇七
暹匯	一四九・五	一・二九五
澳匯	一〇六・五	二・九七
叻匯	五二・七五	一・八九五七
申匯	四一五	・二四〇九六三八

中外硬幣

抄市四四金	四三・二二
八九大金	一三八・八〇
二一英金	三三・七〇
二一啤金	三三・五五
二一印金	三三・七〇
一七法金	二六・五五
舊頭一一金	一八・五〇
一〇五一英金	三三・五五
中央大元	・九六
港大元	一・二〇
邊大元	・九八
爐大元	・九六
印英大元	・九六
印龍大元	・九五
龍銀毫	・八五
新雙毫	二八〇・〇〇
舊雙毫	三二〇・〇〇
港單毫	（千）平換
港五仙	（千）加四元
港仙士	・〇九九五

中外紙幣

正鎊紙	一三・四〇
什鎊紙	一一・七五
花旗紙	四・二〇
石叻紙	一八・二〇
雪梨紙	三・三二
荷蘭紙	二・〇五
山打根紙	一・七五
呂宋紙	二・〇五五
勞比紙	一・一八
暹羅紙	一・四三
西貢紙	・七六（接）
法冷紙	無市
什法冷紙	無市
法冷單	無市
滙豐司令票	一五・四〇
渣打司令票	一五・五二五
萬國司令票	一五・五九
荷蘭司令票	一五・四〇
通天司令票	一五・四〇
匯豐匯單司令票	一五・三四
渣打匯單司令票	一五・四六
匯豐勞比單	一一・七八
渣打勞比單	一一・七八
匯豐花旗單	四・一六二
萬國花旗單	四・一六二
大通花旗單	四・一六
安達花旗單	四・一六二
通天花旗單	四・一六二
大洋紙現貨	・一三一五
大洋紙期貨	・一三一五
什大洋紙	・一二二
十元毫券	・一五二
五元毫券	・一五二
一元毫券	・一五二
直版毫券	・一五八
改版毫券	・一五二
廣西紙	・一六
舊中央紙	〇・三五（按）

金銀首飾價

金條	一四三・五〇
碎大金	一三八・八〇
信行	一七七・〇〇
恆盛	一七七・〇〇
誠信	一七七・〇〇
信記隆	一七七・〇〇

專載

借款抵償品的桐油情況（一）

許纏

桐油爲吾國的特產・同時又已成爲了吾國對外出口貿易上的首位・在戰事中・桐油的對美輸出・數量極大・是用以抵償對美借款的一部分的・然而今年年初以來・我國對美輸出之桐油的數量・已屬顯著減少・原因當然是很多的・

根據美國商務部最近發表中國桐油之存貨・數量與輸出狀況大致如下・今年二月中・漢口一地・並無桐油輸出・僅有極少數的品質惡劣的桐油・由內地運至漢口・故其結果・到二月底爲止・漢口桐油的存貨・僅有四千七百二十五公噸之數・同時香港的存貨・亦不過六百公噸・自從日軍突襲滇越鐵路以來・香港的渝方桐油輸出局・就致到貨激減・今年一月份輸往香港的數量爲一千三百四十六萬六千磅・其中有一千零六十九萬五千磅・是轉運到美國去的・所以照此消息看來・就是桐油運送的路綫斷絕而致大減了・

然而也有人以爲是美國市場・現盛行桐油代用品・美國普通工業界・購用此項代用品後・以致節約了百分之二十五於至百分之五十的桐油消費・故而輸油量減少云云・要之・輸油量之減少・乃爲事實是無容疑議的了・

桐油在國際商品中向占重要地位・自民國二十四年以至二十七年間・桐油在我國出口貿易上・自第五位以下而躍居於首席・其輸出之數量・達我國植物油全國約百分之五十以上・其對於我國全國貿易上所占之成份比率・實有百分之九・二之多・

在我國桐油之產地・區域極廣・其中產額以四川・湖南・湖北・浙江四省爲最多・陝西・廣西・安徽・江西・福建諸省次之・四川省之產地有五十二縣・七萬五千餘畝・湖南爲三十縣・二十餘萬畝・湖北及川陝邊境爲五十餘縣・約有十萬畝前後・浙江有三十餘縣約十五萬畝・合計各省・我國全國桐油產區之總面積・約達八十五萬餘畝・其中產額以四川爲最多・品質則以湖南產爲最優良・其產額・四川省年產約六十萬担・湖南約有五十萬担・湖北約有三十萬担・浙江約二十萬担・其他各省約二十餘萬担・合計全國年產額・約在百七八十萬担前後・然以上之數字・乃係依舊式榨油法生產者・據云如採用新式之機械榨油法・則其年產額可增加至二百十萬担・全國各省之桐油年產額如次：

	每年平均產額（千担）	百分比	民國十八年產額（担）	百分比
四川	六〇〇	二八・八	五四九・七五〇	三〇・五
湖南	四八〇	二二・九	五〇〇・二五〇	二七・八
湖北	三六〇	一七・一	三〇〇・〇〇〇	一六・五
貴州	二〇〇	九・五	—	—
浙江	一九〇	九・〇	三〇二・〇〇〇	一六・八
廣西	二四〇	一一・四	一二五・二五〇	六・九
其他	三〇	一・五	一二四・七五〇	一・四
合計	一〇〇	一〇〇・〇	一・八〇二・〇〇〇	一〇〇・〇

桐油的用途・頗爲廣泛・遠非其他植物可比・在美國內桐油之乾燥性質爲强速・均用以塗飾配劑・尤以汽車製造工業需用爲多・有極力之防水防銹性・故作軍艦及飛機之塗料・最爲適宜・在此軍需大事擴張的時代桐油的需要・當然更爲增加了・其他如油布織物・油墨・以及電氣工業中各絕緣體的製造大均不可缺少・他如塗敷板木・房屋・民船・紙傘・配合藥用油膏・以及新興化學工業中之人造皮革・肥皂・人造橡皮・油漆顏料油・搪瓷等等・莫不均採用桐油作爲原料的・（未完）

時髦女子李文 被控租保險箱藏毒
保險箱搜獲曲健粉三十六安士 證供未畢案押候八日上午再訊

時髦女子李文·（廿二歲）被控罪名兩欵·（一）于九月九日在西營盤李星街某號三樓·懷有「曲建」毒藥三十六安士·（二）于九月十日在上海銀行第一一五五號保險箱·藏有（曲健）毒藥一安士半案·昨日下午二時半·再由中央巡理府廖司提訊·此案仍由海關緝私幇辦軒氏主控·被告則延請陳丕士大狀師向巡理府通事沈炳傑盤詢畢·乃由海關副監督兼化學師泰來登堂·所供述者·與日前報載軒士所供相同·不用再贅·後乃傳上海銀行管理保險箱主任西人湯臣登堂作供·據稱·九月十日余在銀行工作之際·忽有海關副監督泰來·及緝私幇辦軒氏持函到來·余接到該函拆閱後·余即往取該保險箱之鎖匙·及被告被搜出之鎖匙·會同將第一一五五號保險箱開啓·由余及泰羅並軒氏及被告等四人·當面將該保險箱搜查·余見有一瓦器·面上封以玻璃紙·後由軒氏拆開·內有神秘畫多幀·旋由軒氏將各物及被告帶去·上海銀行之保險箱每一個均有兩鎖匙·一條則交與租箱者·一條由銀行保管·每到開保險箱須會合兩匙·方能將該箱啓開·故每次開箱時·必有兩人在場云·後由上海銀行保險箱華人職員蘇某登堂作供·據稱·第一一五五號保險箱·乃由一女子註名李文化（又名士多）租得·至九月九日上午十時半左右·有一女子（即在堂上之被告）到來簽名·開第一一五五號保險箱·當時乃將存底之簽名咭紙取出相對·果相符無訛·余乃簽名交與一西人·偕被告往開保險箱云·繼傳海關緝私華探領隊長黃全福登堂作供·據稱·九月九日下午二時半左右·余奉海關幇辦軒氏及化學師泰來之命·領隊員往西營盤李星街某號三樓·抵該號樓後·由余把守樓內之梯口·不許樓內人行出·而化學師泰來及幇辦軒氏·則在頭廳搜查·約廿分鐘左右·突聞門鐘聲響·余乃將門繩放下·門啓後·見有一身衣花長衫女子（即被告）手携手袋·及新聞紙包物件一包·登樓梯約至半梯·該女子見余在樓中·彼即轉身下樓欲遁·余即追下將之截止·不許再下·命之登樓·彼即連聲答我謂「誤上別樓」數句後·彼以余不許之下樓·遂勉從余登樓·旋由余將彼交與幇辦軒氏看管·帶出頭廳·其時余仍把守梯口云云·後由海關通事盧廣同及聲署通事周蔭財等登堂作供畢·訊至四時半·官以被告尚有辯詞·故押候十月八日星期二上午十一時半再訊云·

任聯會議請防空局 使市民熟習警報
改建樓宇住客是否能優先回居 議決呈請當局求立例保障住客

任客聯會昨二日星期三下午七時半·舉行理事第十八次會議·出席者有廖炳泉等·主席劉瀛光·紀錄余翩若·（甲）報告事項·（一）宣讀前期議案無誤·（二）報告來往文件收入四十七件發出九十三件·（三）各部工作近況·（四）報告第三屆徵求委員會常委會議經過·（五）劉瀛光報告會內經濟最近收支狀況·（乙）討論事項·（一）劉瀛光提·（子）請防空當局充分利用警報發放符號·使民衆對于空襲警報與染毒警報·及消除警號·有所熟習·易于趨避案·（丑）請政府分區登記婦孺將來需要疏散時·必能有條不紊·使婦孺盡趨于安全之域案·（決議）函請當局辦理·（二）廖炳泉提·關於業主取回建築樓宇·政府未有明文規定·該樓建築完竣時·舊住客有優先租回該屋權·應否由本會呈請政府規定保障舊住客有優先租回權案·（決議）由廖會長擬就呈文呈請政府·（三）劉廣內提請建設游泳場促進會員健康·引起居民對於水上運動增加興趣案·（決議）由廖會長向當局領地然後組織委員辦理之·（丙）臨時動議·

開字花字胆 賭徒被罰

女子麥麗賢·昨晨被控于中央巡理府廖司堂·謂其于前日在般含道某號開設字胆廠罪·但被告畏罪不到庭·官判保欵一百元及拾得賭欵一元七毫五先充公·又男子黐中·昨晨被控于中央巡理府廖司堂·謂其于前日在摩囉廟交加街某號開賭字花罪·官判被告罰銀三十元·或入苦工監一月·拾得六元賭欵充公云·

懷有偽幣一張 罰二百元

九龍城衙前圍道某號之保安堂藥店·於去月廿六日晚·有男子名林榮·（卅一歲）到店購取鷓鴣菜十包·共銀四毫·事後彼出十元渣打紙幣一張使店伴找續·店中人以不足輔幣找續·乃持該幣往隔隣換取輔幣·隔隣之人查悉該紙幣爲僞造者·于是返店告林·林謂爲僞者則焚之可矣·于是乃生嘈吵·圍觀者甚衆·旋一華警至·向林謂該幣乃找續得來者·華警乃將一干人拘署·林榮隨被控犯懷有渣打銀行十元僞幣罪·是案昨由九龍巡理府提審·林榮否認有罪·官聆取證供後·判其罰欵二百元·否則入苦工監兩月·

偽造函扎 意圖行騙

男子陳福榮廿一歲·本月一日午十二時廿分·彼持一函到新填地街某號出入口莊·見東主陳志·（四十一歲）向其索取五十元·陳志將函剖視·乃其友葉桂其致彼者·內文言因在淪陷區被日軍扣留·須欵五十元·以爲贖身云·陳志閱竊疑無其事·乃向陳福榮盤詰·陳福榮懼·離店而逃·陳志追出·將其擒獲帶署·昨控以行騙罪于九龍巡理府譚司堂·官判其入苦工監六星期·期滿并遞解出境·

紅丸窟搜出 利劍四柄

本月一日晨七時·華探隊長麥少甫·接得消息·知有歹徒多人·在砵崙街謀有利劍圖謀不軌·李探據報·會同劉權蘇錦等華探按址赴砵崙街某號二樓搜查·該處爲一紅丸格·并在頭房中搜得利劍四柄·于是當將該樓中之譚輝·（三十五歲）林興·（四十四歲）鄧生·（二十八歲）三人拘署查究·嗣以林鄧兩人·證據不足·乃將兩人扣留遞解離境·譚輝則于昨晨解九龍巡理府譚司過堂·被控犯藏有紅丸·紅丸槍五枝·及利劍四把·共三罪·英探目廖理遜求官將案押候再訊·官允之·被告還押·

貨車撞傷 婦人何五

昨晨七時許·有貨車一七五四號·駛至油蔴地彌敦道公衆四方街口·適有居淞街一七一號二樓婦人何五妹橫過馬路·一時閃避不及·致被撞倒·傷及頭部·司機遂即停車·舁載傷者往九龍醫院療治·然後向警署報案·

防癆會物色 新界院址

香港防癆協進會成立以來·即在各區設立肺癆治療所·爲各區病者檢驗健康及療治·並以病人須得良好所在·庶易療養·並可隔絕傳染·新界地方清靜·空氣良好·故擬在當地建肺癆療養院·該院建築費用·將由各界熱心人士捐出·如費用不足時·則請當局酌助·該會自備·會中執事連日頻往沙田·大埔·元朗等一帶地方察勘·選擇建院之地點·將來興建時·採取最新型建築·每層樓均有小窗三十餘個·務使空氣流暢·適合患肺病者之調養·並在院外設運動場·使病者暇時·往作柔軟運動·病者入院·概免費用·祗須有政府醫生·定其係患肺癆病者·即可送入院調治·

斗胆匪徒 騙拆鐵閘

近來匪徒披猖·行騙之詭計百出·最近灣仔摩禮臣山道一帶·新式三合土洋樓之裝有鐵閘者·迭被匪徒拆去·匪徒拆閘之前每先派人持一打鐵店之名片到該屋·面謁住客·謂奉業主之命·（業主之名當然先行探悉而後對住客說出）到來將鐵閘拆往修理·住客見其說出業主之名·復呈出鐵店之名片·遂任其拆去·迨查悉眞相時·匪與鐵閘已不知去向·近來鐵價飛漲·每一鐵閘所値約在百餘元云·

騙徒詭計百出 招工騙取保證金
前往求職女工達數千人之衆 詭計被發覺有兩人被拘控案

近來本港騙徒活躍·其行騙範圍·亦至廣泛·舉凡一有認爲有機可乘者·立即多方設法·其中利用一般失業者之求職心切·冒稱介紹職業行騙保證金之騙局·尤爲慣見·有所謂「□□□大藥行」者·在一職員口向人言·謂總行設在上海·分店設在中環某街某號至某號四樓·一月前謂招請女工工作·搓成丸□·□言每兩工資三仙·但于上工時·須繳交保證金一元四角·每日食宿自理·而發回支薪簿一個·在此謀生困難之今日·不知者多以爲係謀職機會·到行請求工作之女工·竟有數千人之多·地址不敷·乃派人回到紅磡·九龍城·灣仔活動·至灣仔方面·適有某洋服店有半邊鋪位出賃·該行乃派人接洽租賃·講妥數目·即下定欵元·立僱人將店鋪飾一新·開始營業·同時並勸誘該洋服店東主加入爲股東·正在商洽中·不料其摩囉下街處總店·因兩月來未見有發薪與受僱女工·女工雖迭次追討·辦事人皆支吾以對·女工中有三數醒悟者·疑是騙局·乃于前日向警署密報·警方據報·派出幹探到摩囉街行址搜查·并將辦事人兩名拘獲·帶署扣留·并分別派警到灣仔某洋服店搜查·但所謂某某藥行之辦事人·已逃之夭夭矣·至被拘之兩人將控于中央巡理府云·

當途摸竊 入獄六月

男子李球·昨晨被控于中央巡理府廖司堂·謂其於前晨在大道中向一男子陳玉袋內摸竊去卅九元港幣罪·查被告曾犯罪六次·官判入苦工監六月云·

港外暴風 吹沉一貨艇
三人脫險兩人溺斃

上月卅日·本港海外發現颶風·幸颶風僅從本港東北便掠過·不致成災·惟港外風浪·則異常險惡·是日上午六時許·有在港註冊之第T四六四H號貨艇·駛至龍虎灘海面·忽遇狂風巨浪·不能支持·艇上各人·均拋下海中·舵工梁錦泰·與艇伴兩人·同泅岸上·但梁之妻李妹·（二十九歲）女梁幹·（十四歲）均告失蹤·料已被波臣召去·該艇上載有糞尿·損失共五百四十元·梁等返港後·昨向警署報告如上·

大澳小輪遇險

航行香港大澳間之小輪民運號·亦於去月三十日·滿載搭客貨物·由港往澳·途中猝遇惡劣天氣·波浪洶湧·致船身顚簸不定·情勢頗危·船上搭客覩狀·皆大驚恐·舵工爲減輕載重起見·遂下令將船上所載之鹹魚英泥等共值千餘元·拋下海中·當時輪中有搭客數人·因驚惶過度·各自躍下海中·但幸皆爲附近漁舟拯起·貨客數人·昨日已向警署報案·謂被拋棄海中之鹹魚·鹽·英坭共價値一千三百餘元云·

颶風續向西吹

又查本港天文台得接紙尼剌來電稱·二日上午八時三十分·颶風在東經綫一三八度·北緯綫一五度·續向西吹·至下午三時十分吹至東經綫一三六度·北緯綫一五度·向西北吹·

澳門之南 發現水雷

航政署昨發出通告·在東經綫一百一十三度五十六分·北緯綫廿一度四十九分海面·發現飄流水雷一具·該處係在澳門之南·香港與廣州灣航途之間·來往船隻·俱宜注意·免生危險云·

瘋癲院走脫 瘋人四名

昨（三日）晨西環堅尼地城癲瘋院有男女瘋人四名突然失踪·一名盧同耀（廿一歲）·一名顏運嬌（婦人六十歲）·一名李德（卅二歲）·一名盧珍（廿歲）事後管理該院人發覺·即前往警署報案云·

神棍提倡提前過年 被警拘獲解出境
周日興鄧帶兩人解往鯊魚涌

年來烽烟四起·益以癘疫流行·遂令民生窘蹙·不勝憔悴·港九民間社會·遂有提前過年之創舉·據謂今日之災害·屬於運會·惡魔奉准恣虐·故須將此不幸年頭提前結束·去舊更新·則災害可免·此舉最先發現牛島海壩之西貢村·繼而依隨霍亂症而流行於港九各區·或以中秋爲新年·或以九月一日爲歲首·「舞龍」遊神·怪狀百出·其爲神棍播弄·原屬不問而知·最足注意者·厥爲自從愚民之衆·可見居民智識水準之低下矣·其始警察當局尚以習俗所繫·姑免究處·不料神棍愈弄愈兇·甚而糾黨打架·擾亂治安·始予以取締·捕獲「舞龍」「遊神」份子·分別處置·若無正當職業者·即逮解出境·查此禳災運動之發明家·爲神棍鄧帶·（三十歲）周日興·（二十八歲）二人·利用舞火龍等·在油蔴地一帶·由其派手下沿戶捐簽香油欵·混騙·其後九龍城一帶亦模踵傚效之·當局訊悉後·即將鄧周兩人·逮捕·並于日前押赴沙魚涌·遞解出境去矣·

廣播秩序

ZEK十二時半·「討魚稅」·郭炳欽·潮州曲唱片·陳養吉·「劉冰氏自嘆」·陳敬芳·時代曲唱片·「鐘聲」·周璇·張靜等·「春風曲」·「西宮怨」·黎一鳴·張仙琳·一時·時刻天氣報告·粵曲唱片·「後母心」·「新月兒」·譚伯葉合唱「落花如夢」·李雪芳·「斷橋相會」·李瑞青·謝醒農合唱·「石榴裙下伏雙獅」·薛覺先·陳非儂·「風流大俠」·薛覺先·唐雪卿「賈女偷香」·呂文成·白玉堂·京曲唱片·「木蘭從軍」·「玉堂春」·姜妙香·「全部韓信」·「麒麟童」·「漁歌晚唱」·「南島春光」·音樂·合奏·一時卅分完·ZEK六時·時代曲唱片「賣花翁」·「永久的別離」·「我去」·「白虹」·嚴華·「一心兒跳」·「我儂詞」·周璇·張靜·六時十三分·演講「兒童教育」·七時·時刻天氣及粵語報告新聞·七時卅分·國語報告新聞·七時四十五分·潮福語報告新聞·八時·粵曲唱片「傻仔求婚」·廖夢覺·黃佩英合唱·「原來是弟婦」·譚伯葉·上海妹合唱·「賈玉幻遊太虛」·薛覺先·陳非儂·「香魂何處」·「惠芳」·「哥哥的艷福」·呂文成·洗幹持·合唱·「森嚴脂粉令」·馬·李醒凡·「拜月」·九時廿分·「將軍試」·京曲唱片·「彩樓配」·「戰蒲關」·「梅蘭芳」·「美人」·「文青」·荀慧生·「華容道」·「金玉芳」·「呂洞賓戲牡丹」·鄧九如·張鳳鈴·「武松殺嫂」·常樹田·「普天同慶」·「漢宮秋月」·音樂合奏·十時·「穆桂英下山」·二妹華芳合唱·十一時完·

假冒必究

向婦人勒索 並施毆打

男子譚偉·（廿七歲）呢工·昨晨被控于中央巡理府余司堂·謂其（一）於本月一日在灣仔譚臣道與勤寧道之間·向婦人陳九·（卅一歲）恐嚇勒取十元·（二）於同日同地毆傷原告胸部共兩罪·此案由英探目摩理臣主控·向官請求押候·謂原告現尚在醫院未愈云·官聆畢·乃命押候一星期云·

天氣預測

據天文台昨日下午四時發出佈告·謂反旋風現正傳當在中國·高氣壓在蒙古上空·低氣壓向日本南方之東北方吹去·颶風位於呂宋北部之東約六百里·向西北偏西吹去·預測今日天氣吹強勁之東風及東北風·大致天晴·今日日出六時十六分·日落六時十分·

時症報告

據本星期二統計·是日霍亂症祗得四宗·九龍方面發生三宗·新界一宗·香島方面·完全絕跡·現計霍症數達八百二十七宗·又是日其他時症·計有腸熱十二宗·痢症七宗·肺癆三十三宗·

接 體育 版

香港大學與嶺南大學 將舉行兩校田徑對抗

香港大學與嶺南大學·將于本月七日（星期一）及十日（星期四）在加路連山南華會運動場·舉行田徑對抗·計男子有項目十七欵·女子項目六欵·個人項目取分制度爲四二·一·接力項目爲五〇·五項運動二百公尺·一千五百公尺·高跳·擲鐵餅及擲標槍之取分制度·則爲六·四·二·兩大學皆人材濟濟·屆時想必有優異之成績·

震寰社 體育近訊

香港中區震寰體育社小型足球部及乒乓部現爲訓練球員起見·特分爲紅藍兩隊·歡迎各友隊約賽·通訊處中環安瀾街五號叁樓·茲將小型球及乒乓隊紅藍兩隊列陣如下·

△小型球紅　宋標　曾樂明　譚伯根　譚偉光　謝金石　沈漢星　謝劍飛

△小型球藍　曾廷光　李傑英　何彥勳　葉松沛　李殿棋　朱永銘　廖貴傳

乒乓紅隊　廖貴傳　容振邦　曾廷光　盧國祥　朱家銓　鄧彬榮　任秉林

乒乓藍隊　凌明森　李傑英　蕭良明　黎伯瑛　宋鑑彬　駱錦泉

大陸體育會 設音樂部

大陸體育會·最近成立音樂部·查音樂部由音樂同志陳世忠及葉朗星兩人共同組織·按該音樂會之目的有三·（甲）研究音樂·（乙）聯絡感情·（丙）服務社會·與東方·南華·藍雄三會音樂部之目的相同·上述三會之音樂部·曾在本港ZEK播音台演唱·而大陸音樂部·亦正預備將來在ZEK播音台演奏藝·關於唱曲方面·男歌者有張活游·葉朗星·陳世忠·廖夢覺·劉桂康·廖檬岳風·余日進等·女歌者有張超超·吳文鳳·郭秀珍·梁綺梅·劉碧玉·唐金嬌·彭少英·利蕙卿等云·

愛爾蘭盃賽 太平昨大勝太古
四對一之比與同義摩托同分 今日一戰由威靈頓乙戰文協

小秀

愛爾蘭盃小型球賽·昨日之比賽秩序·爲聯字組之太平對太古·太平爲聯組之強·太古遠非其敵·經五十分鐘之之競爭·太平隊卒以四比零之成績·擊敗太古·以聯組之局勢而言·現爲三強逐鹿之勢·居首席之同義會·今後尚餘三戰·此三場比賽中·太古及威靈頓甲之戰·同義當可在此兩場中取得四分·而以十二分之成績·俯察該組之形勢·而決定其對摩托一戰之行止·以形勢上言·如無重大變化·同義之必爲聯組出席決賽兩隊中之一·可無疑義·太平隊則因曾一負於同義·慘失寶貴之兩分·遂不能不於今後之賽程中·兢兢從事·以保勿再有所失·但太平今後之難關·尚有兩重·其一爲對摩托·其二爲對華南·其中尤以對摩托之戰爲最重要·蓋太平今後如欲達到成功之境·實不能再有差池也·另一強爲摩托隊·該隊亦爲四戰四捷之雄師·但今後所遇之三隊·皆爲強旅·抵達此三度難關之勇氣·要視該隊之努力如何爾定也·昨日之戰·太平未以全力上陣·名將羅偉權不出場·改以徐其蘇入代·守力上遂不能如偉權在時之強勁·但以之應付太古隊之前鋒·實已綽有餘裕·小鐵劍黃振福·依然保有平日之威風·愈振岳亦達理想·因偉權之不出場·前鋒三將·均用有分

太古隊全軍均極努力·三衛之演出頗佳·後衛周桂昌之搶奪勾錯諸技·漸復舊觀·兩中衛之包抄得法·亦有可取·前線則以中鋒李杜新爲佳·左翼爲對方所嚴密監視·雖得寸進·有實亦乏活動之機會·太古之負·蓋一籌無可諱言·然諸將盡力而致負·但求有作表演·則敗實未足爲辱也·陣勢如下·

△太平隊
羅桂全　黃振福　愈振岳　陳汝誠（下）　徐其蘇（上）　鍾勇宜（下）　陳汝誠（上）　譚煥章　許福元

△太古隊
丁建業（下）　宋標（上）　周桂昌　伍卓明　沈漢星　黃永全　李杜新　呂港根

開戰後·太平先採攻勢·煥章走馬取關·功勞薄上先建頭功·太古揮軍反撲·太平後衛在禁地犯規·被罰九碼球·李杜新主踢·一蹴進網·但球證以門將犯法·未作勝算·判令再踢·杜新以此心理上遂呈慌亂·竟告讓客·太平又迫宮·許福元斜射中的·二比〇太平佔先上半時·易陣再戰·鍾勇宜低射破關·成三比〇·最後·煥章猛射·繞過沈漢星之身·反彈入網·四比零·太平奏凱歌·

今日之賽程·會字組威靈頓乙對文協隊·下午五時廿分賽於工務局場·威靈頓乙爲會字組除天南西園外之最可能有出席決賽資格者·蓋該隊至今乃未嘗一敗故也·今日之戰·威乙爲前途計·必出全力以赴·文協依名單上之人名面計·實力亦非絕弱·有鄒文治·陳德輝兩人·但此兩人中文治期間或出場·德輝則絕不見影踪·在上一次之賽會中·文協且以不足人數而棄權·今日能否成軍出場·實未得而知·然以兩隊之實力作比較·則文協雖然足數上陣·則亦非威乙之敵也·兩陣如下·

△威靈頓乙
林華勝　郭松柏　陳鍾才　張新漢　李惠林　葉榮茂

△文協隊
郭啓華　梁炳衛　劉坤源　李義存　鄒文治　曾偉才　溫其慶

四屆德權鼎聯賽 本月份賽程公佈

中華全國小型足球協會香港分會·舉辦之全港公開德權鼎聯賽·本月份賽程·昨經協會編組委員會編妥·茲將其所公佈秩序錄出如下·

五日（星期六）
洋務藍對記者隊　下午二時
葉棠隊對新聲隊　下午三時

六日（星期日）
春草隊對藍鷹隊　上午八時
羣星隊對和風隊　上午九時
尖沙嘴對商務隊　上午十時
西園隊對英美隊　下午二時
少強隊對崑崙隊　下午三時

十二（星期六）
大中華對葉雄隊　下午二時
洋務紅對世界隊　下午三時

十三（星期日）
少強隊對藍鷹隊　上午八時
英蘭隊對裕源隊　上午九時
工餘隊對榮發黑　上午十時
記者隊對魚業隊　下午二時
漢英隊對機工隊　下午三時

十九（星期六）
新聲隊對樂華隊　下午二時
機工隊對陸智夫　下午三時

二十（星期日）
大中華對藍鷹隊　上午八時
崑崙隊對春草隊　上午九時
漢英隊對葉棠隊　上午十時
洋務藍對工餘隊　下午二時
英美隊對震寰隊　下午三時

廿六（星期六）
大中華對崑崙隊　下午二時
同義隊對洋務藍　下午三時

廿七（星期日）
華雄隊對藍鷹隊　上午八時
西園隊對裕源隊　上午九時
新聲隊對和風隊　上午十時
少強隊對世界隊　下午二時
尖沙咀對震寰隊　下午三時

以上各場比賽均在銅鑼灣海軍球場舉行·

代郵

漢英會中童組隊長鑒·敝隊欲約貴隊作一友誼比賽·時間定於本星期日下午五時·在修頓球場舉賽·如蒙允許·請在南華日報代郵欄示知·大中華童隊長梁耀燊啓·

聯藝小型球小童隊長台鑒·貴隊前欲與敝隊作友誼賽一事·今經已借得修頓球場·準於本星期日下午三時半與貴隊作賽·如蒙俯允·請於星期六日在南華日報體育欄答覆·大中華隊長李炳祺啓·

華僑小童小型球隊鑒·敝隊擬於星期六下午五時半·與貴隊作友誼賽於□□球場·允賽與否·則請在南華日報示覆·志強隊啓·

柯頓
Dr. Otton's Sedatal
神經病藥水
柯頓大醫生

環境惡劣經濟遭害所發生之瘋狂神經腦病·向來有錢藥療治·以致患斯疾者歷年耗費金錢竟未得一效良可慨也·柯頓大醫生費盡廿餘年之苦心發明此藥水經屢次在美國瘋狂大醫院臨症實驗·功效準確·治愈多人·舉凡神經錯亂精神恍惚·語無倫次·心虛幻想·驚慌疑神疑鬼·無故哭笑·喃喃自語·夜睡不寧·時發時愈·屢醫不效·以及憂思過度·頭暈目眩·腦部不安·腦力衰弱·心跳心亂·煩悶憂鬱不樂等狀·服此藥療治均能藥到病除·保証斷根·永不復發·每瓶壹磅庄定價銀玖員·可服十天·內有詳細仿單

香港　大新公司　永安公司　新世界　南華藥行
澳門總代理　新馬路捷聲大藥房
中國總經理　上海　香港　漢口　廣州　的健藥行

根治失眠

上海種德堂創製九轉還仁丹·根治新久失眠·每服必愈·愈後精神加倍·益智聰明·血氣日旺·平日門診·每包例收洋二元·今因年老退隱·專門賣藥·一盒四包·滬沽大洋四元·港澳折收港幣六毫·丹成不易·祇派幾家代售·香港先施公司對面·新世界藥行·九龍新世界藥行·保健藥行·澳門捷聲藥行·

唐士醫生印度草根丸緊要啓事

敬啓者·敝公司唐士醫生印度草根丸·功效靈驗·有口皆碑·馳譽五洲·於今百載·近有無耻之徒·不顧貽害人羣·膽敢仿效標庄·僞造假丸·貪圖射利·現已嚴行偵查·務獲究辦·須知敝公司經向各國政府註冊·無論何人·不得假冒影射·切勿妄存貪念·自蹈法網·特此聲明·以便週知·

復興中國
復興東亞

南華畫刊

第壹伍陸期

美國加緊訓練降落傘隊

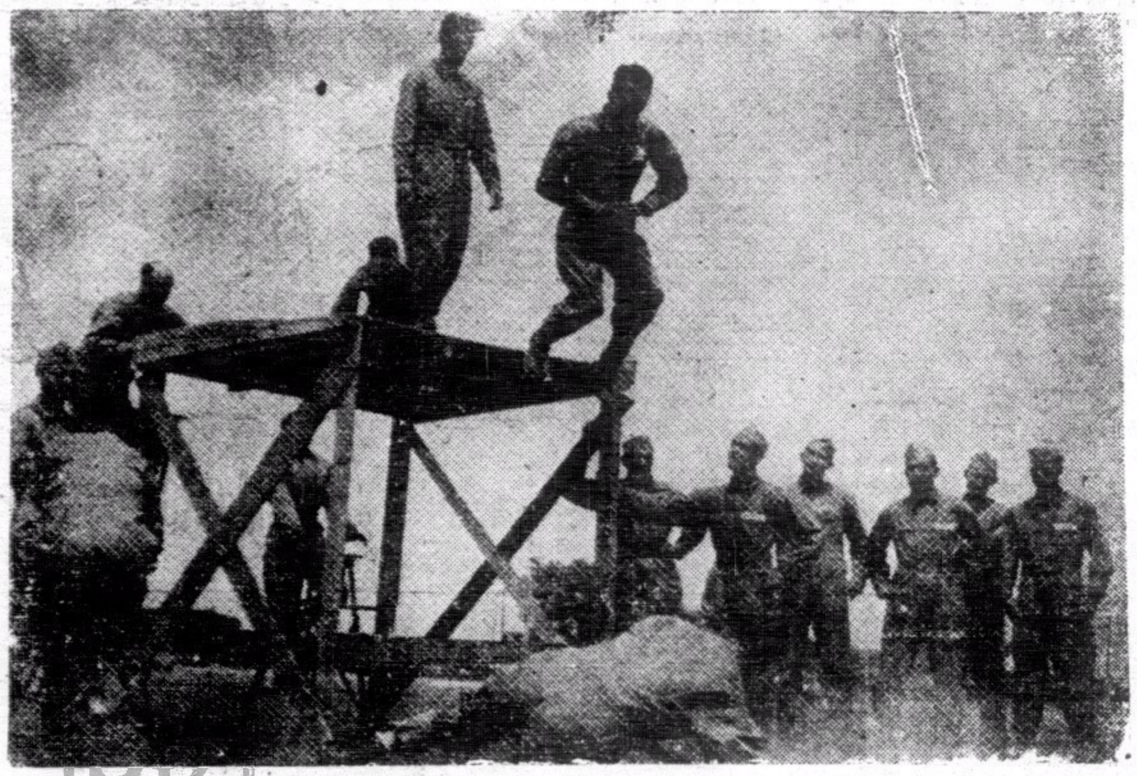

一　訓練第一級，先從跳躍入手，——由低級着手而至相當高度，始改用布傘實習。圖爲訓練跳躍之情形。

↓初學之隊員，對其習傘技術未經訓熟者，若其學跳時，在傘之四週築鐵絲網，以助其除頑下（如圖）。

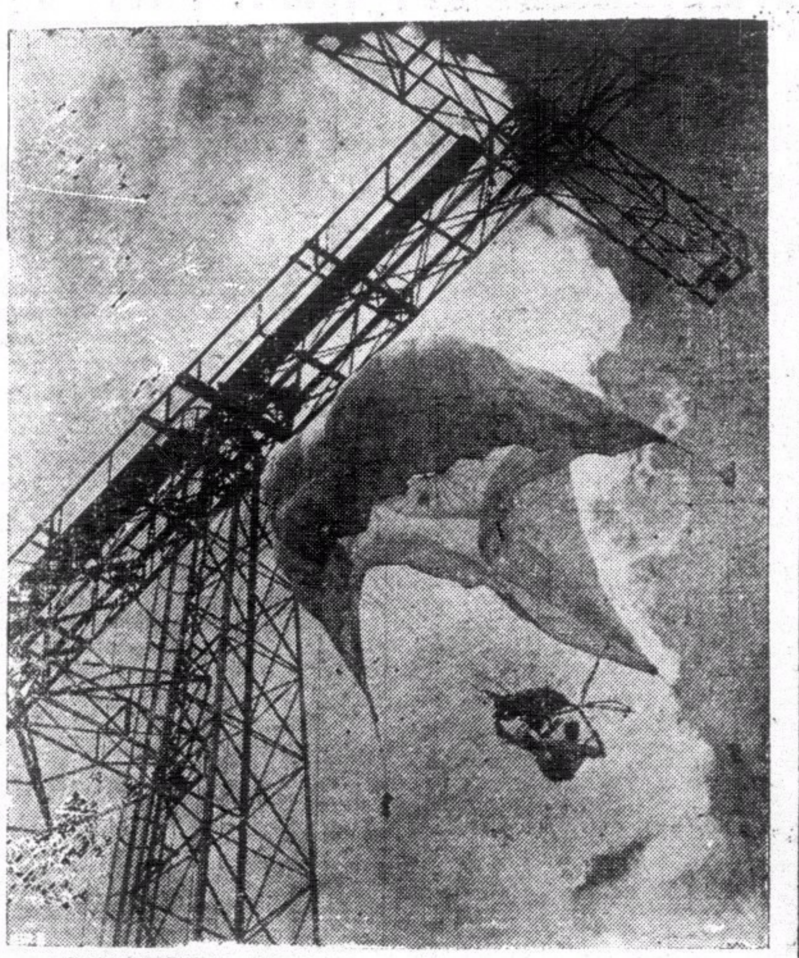

↑約在十一年前（一九二九）美國航空部已有降落傘隊之組織，惟未再加以努力研究，故未得世人之注意。最近美國感覺跳傘部隊對於近代戰爭收效甚宏，特加緊訓練，計參加訓練者，約有三十萬人之衆，全劃分五區舉行。圖爲初學隊員練習跳傘之影。

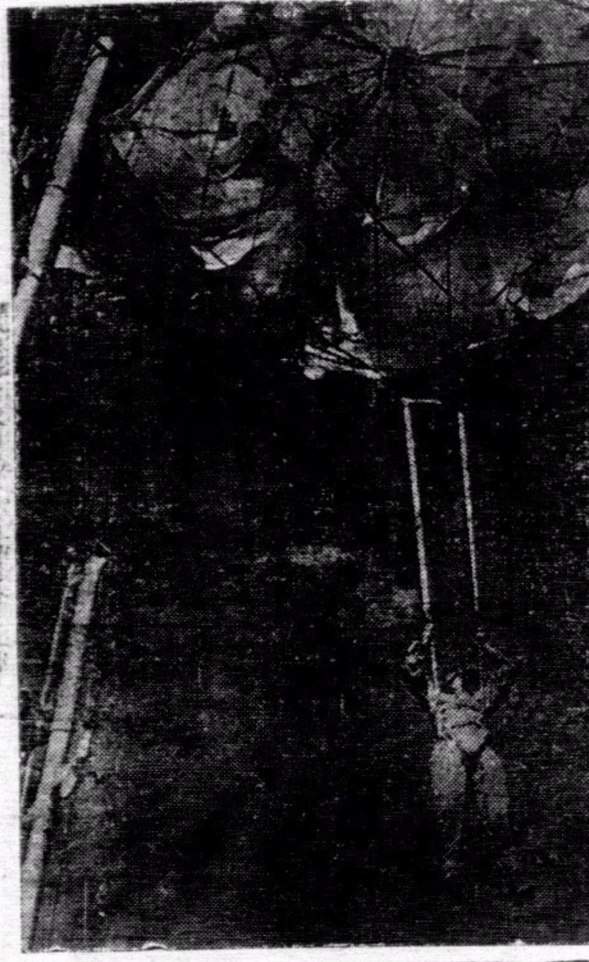

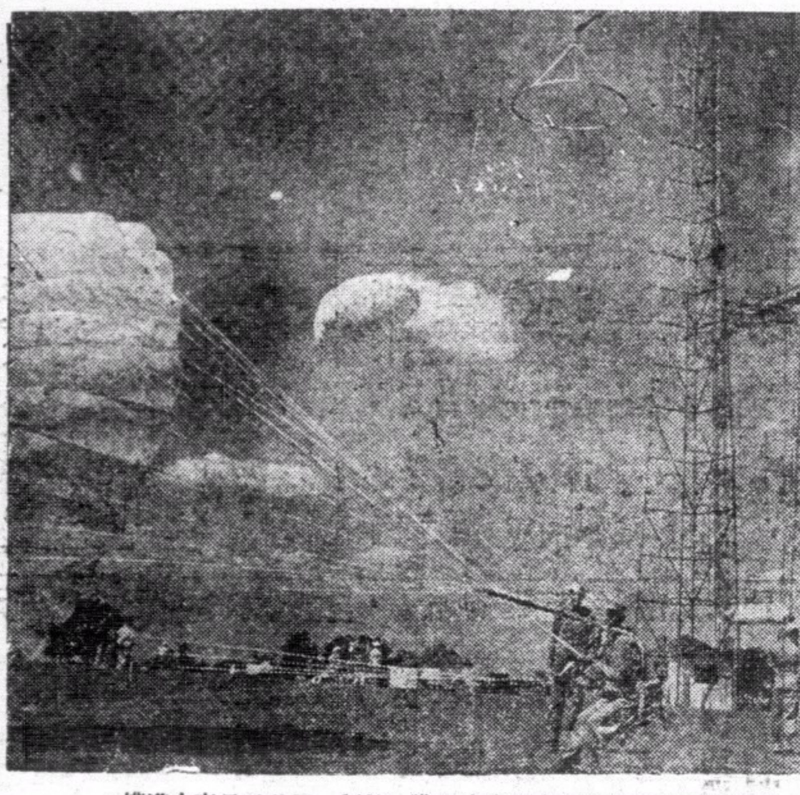

↑爲使各隊員訓練跳傘有豐富之收獲，特製一百廿五尺高之鐵塔，俾各隊從高躍下，一如從飛機跳下者然。圖爲隊員由鐵塔自由躍下之情形。

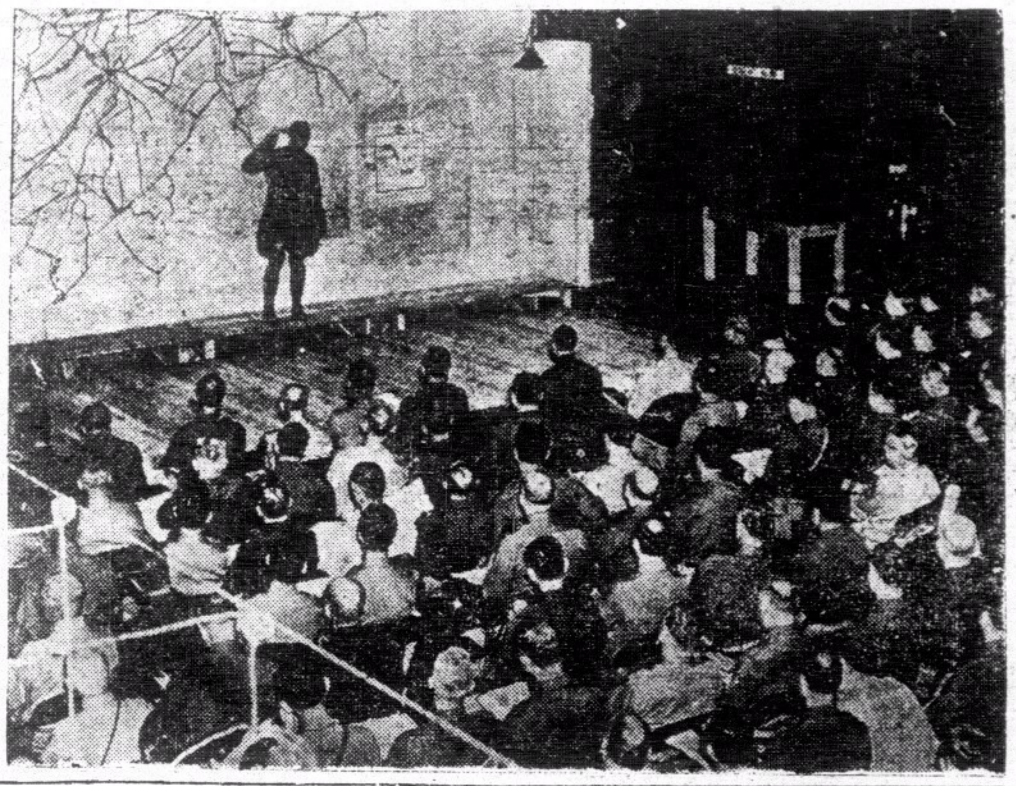

一　隊員除實習跳傘之外，對於其他關於跳傘隊應有之軍事常識，每日均上課講解。

我們的話

每冊國幣五分

目錄

我們的話……六
敬告全國同胞書……七
我們的反應……一五
謝啓……一六
專電　汪精衛先生促成和平大業……三〇
電請汪主席速組中央政府……三一

總售處　北河南路五十九號中華日報館

請讀

汪主席和平建國言論集

每冊二角

欲知和平建國真義　關心國家民族興亡

要目

艷電……一
致中央常務委員會書……五
致國防最高會議書……七
舉一個例……一一
答客問……二一
復華僑諸君書……二九
曾仲鳴先生行狀……三五
重要聲明……三九
我對於中日關係之根本觀念及前進目標……四七
敬告海外僑胞
兩種心理疑懷之解釋……五四
怎樣實現和平？……五九
答問（一）……六五
答問（二）……六九
對沈次高先生殉難在滬談話……七三
致海內外諸同志東電……七五
歐戰與中國之前途……七九
在上海招待外國記者談話　（一）對日本記者談話　（二）對歐美記者談話……八三
致重慶諸同志電……九一
九月二十一日聲明……九三
在南京接見中日記者談話……九五
中國與東亞……九七
中華民國之新生命……一〇一
所望於產業界諸君……一〇五
總理誕辰紀念日演講詞……一〇九
三民主義之理論與實際……一一三
附錄　近衛聲明……一二六

總經售處　上海北河南路五十九號　中華日報館

青年良友

國內巨型畫報之一　內容再革新　取材宏博
圖照十八頁金屬版精印　文讀十八頁彩色版精印　越出越精　每冊二角　港幣
國內時事．國際風雲．各地動態——力盡報導之能事
盼切和平關心國事者均宜人手一冊
八月號業已出版

要目
封面：汪洋女士
憲政實施委員會成立
首都最近動態
南京市各界遊行
中華風物無限好
東亞運動大會特寫
追悼殷時西先生
滄桑話巴黎
夏季女明星的曲線鏡頭
「觀世音」……
五分由復興大會之盛典
全幅漫圖「建國與毀國」
歐洲面面觀（防圖十幅）
二十五來歷和地理的分析
文素區（一項環境畫）
怎樣解決民生問題
林宣傳部長對滬記者發表談話全文
上海掌故測驗
新的摺頁玩具法
漫畫專頁
衣錦榮歸（創作小說）
歷史上的典型女店

青年良友社印行　南華日報總發行　各大書局均有代售　各大書局報販均有出售

經濟合作問題

目錄
卷頭語
所望於產業界諸君……汪精衛
中日經濟合作應有之認識……褚民誼
論中日經濟關係之新趨向……陶希聖
中日經濟合作與中國經濟改造……中華日報社評
中日合作的基點……中華日報社評
當前中國經濟之出路……中華日報社評
經濟合作諸問題……中華日報社評
論中日經濟合作……中華日報社評

上海北河南路五十九號　中華日報館

國際編譯社編製

最新歐洲大戰形勢圖

每幅每角

本圖用重磅道林紙五彩精印，有全張新聞紙大小，另有附圖八幅，如波蘭的被瓜分，西綫的戰事形勢，蘇聯的向外發展，列強的軍備比較，德國勢力的膨脹，北歐，最近形勢，均有詳細圖解，編繪細緻，印刷精美，際茲歐局緊張，允宜人手一紙也。

讀者將此廣告剪下，附郵一角五分並書明詳細住址，直寄上海新生命社，當即奉贈一幅。

新生命社發行　上海郵政信箱一九二七號

歐戰與和平運動

目錄
卷頭語
歐戰與中國之前途……汪精衛
一百八十度的轉變……陶希聖
歐戰與和平運動……中華日報社評
歐戰與中日和平……中華日報社評
隔離歐戰……中華日報社評
我們對歐戰的態度……中華日報社評
國人對於歐戰的看法……中華日報社評

上海　中華日報

中央導報

（二至五期要目）

第二期要目　八月十一日出版
從西班牙經濟使節團蒞京說起
蘇聯外交政策與渝方抗戰前途
關於日英交惡
因紀念八一三而展望全面和平
一個根本信念……汪精衛
中日文化協會的使命……林柏生
日本新政治體制的樹立……傅式說
英國危機之歷史的觀察……鍾希平
日基本國策之要綱……李鶴
汎美會議

第三期要目　八月十八日出版
英國撤退在華駐軍
四便士半
論建設東亞新秩序……汪精衛
美國的遠東政策……大澤章
日本今後的外交政策……長谷川了
紀念南京條約……楊之華
義法停戰協定……楊鴻烈
法國頒布新憲法
B1589

第四期要目　八月廿五日出版
沈次高先生殉難週年感言
反對暗殺
英美的聯合掙扎
重慶幻想著重圓舊夢
論中日國民的相互了解……周佛海
日本往何處去……今中次
美國與西印度羣島……蕭恩承
八諸，度在將來憲法上的地位……孔君佐
我的報人史……劉希平
越南問題之談判……何海鳴
△印度要求獨立

第五期要目　九月一日出版
紀念爲和平運動而死的同志
英屬索馬里蘭陷落
伊本尼士夫人來京
和平運動殉難同志追悼大會獻辭……汪精衛
怎樣紀念殉難的同志們……陳公博
由抗戰建國到和平建國……林柏生
世界經濟新秩序……Helfferich
托洛斯基之生平
（本期因和平運動殉難同志專頁佔篇幅過多故一週漫畫圖解時論選輯等均停）

南京中山東路一百七十號
中央書報發行所　訂閱發行

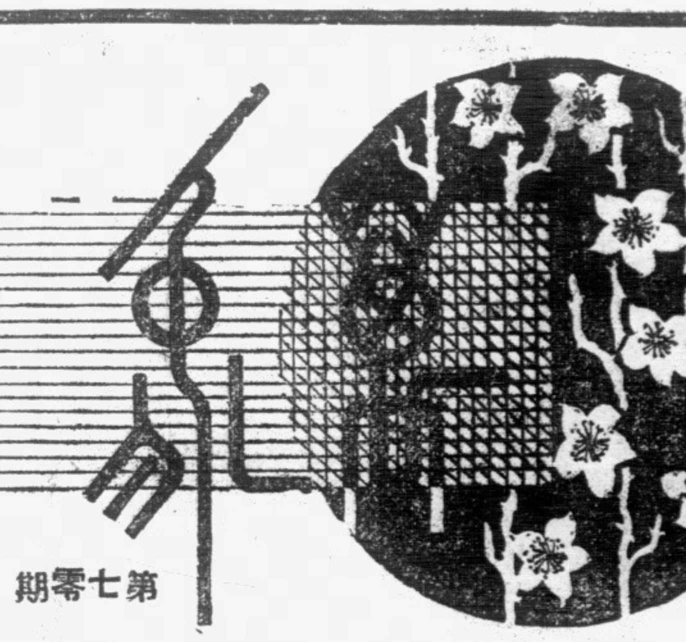

氣象與航空

一個飛行家，如果不懂得航空的氣象學，那末他雖然是技術高超，到了天氣惡劣的時候，也不能夠操縱自如，來應付惡劣的環境。因爲氣象的影響，能夠左右航空機的能力，此種自然的力量絕大，非人力所能制止，只有有氣象知識的飛行家，才能够利用或者趨避於未然。所以世界上的航空學校所授的課程，設有氣象學的一科。

航空氣象的測驗，和天文台設備差不多，最要的是知到今天的天氣，是否適宜飛行？有沒有風雨雲霧和氣壓的打擊？這是飛行員應該知到的。

航空的天氣，大概可分作三種：第一是良好的天氣，其次是適中的天氣，再次是惡劣的天氣。什麽才算良好的天氣呢？就是微風，無霧，雲薄的天空，最利於飛行。因爲單是晴而無風的天氣，氣流多平穩，而且不免震浪，爲的是空氣過於平靜，毫無流動，每每令到飛機發生動蕩傾斜，或者忽高忽低的現象，並且這種天氣，最易發生大霧，操縱者稍爲失常，便會迷途，或者因光線過強，而發生目眩之弊，所以仍以微風，無霧，雲薄爲佳。至於適中的天氣，最好是半陰半晴，空際有斷片的浮雲，和稍強的風力，風標成爲四十五角的天氣。

什麽是惡劣的天氣呢？第一是發生濃霧令到飛行目咫尺不辨；第二是夏日上午十一時以後至下午四時之間，這時候氣流最不平穩，風標高低不定，也不利於飛行；第三是降淋漓的陰雨，或者是雪花飛揚，還有臨時發生的不良現象，都是不適宜於起航的。但現在航空事業突飛猛進，馬力增加，對於突然發生的風，和垂直的氣流，雖然控制得下，但在起降地面或水面時，仍有同樣的危險，所以也不能不注意氣象的變化，而策萬全。

在天空中，最大的阻力，可說是濃霧了。霧的構成，是一種接近地面氣層中的水蒸氣凝結而成，有冰霧，陸霧，海霧，煤烟霧各種名稱，英京倫敦，每年都有霧的季節，一到十月便瀰結起來，因爲牠是煤烟散佈的都市，連合空氣而生出霧的作用來，所以都叫做煤烟霧。這些霧很不宜於空襲的，所以德國的飛機，發動閃電空戰，就在十月以前舉行，過了這時間，便沒有適合的機會。由這一點，可見氣象學和航空，有着密切的關連，人力雖然天天在進步，但仍不能不配合天時，否則等於勞而無功，而且是冒險嘗試，不容易得到效果的。

——途——

保護你的眼精

——檔——

眼精是很柔弱的，你應該小心的保護它，不要使它受有外力的打擊，眼精有病，應該請醫生醫治，市上所售的眼藥水，在未得醫生許可時，最好不要使用，因眼藥水的藥性，有時會和你的眼病相反，用錯了，眼病反會加重，這時病症加重，很易失明，瞎了眼精，做什麽事都吃虧。

眼毛，這是保護眼球的，你最好不要爲化粧愛靚的關係，而反高它，更不要討厭你的眼毛太長，而把它剪短，眼毛的長短，是自然生長的，它不會生至頭髮這般長，它的長短，你的眼精自己會打算，外物觸了眼毛，眼皮自然會合起來，細小的蛛網，有時眼力所不見，觸了眼毛，眼皮自然又合起來。假如眼毛剪痴，便少了這種防禦作用，結果蛛網的污塵，觸及你的眼球，它或會傷害你的眼精不定。

沙眼，這是普通的眼病，它的病狀雖然不大劇烈，但重性的沙眼，也常常會使眼精失明，公共場所的毛巾，你最好不要用它，沙眼是最容易由此傳染得來。

看書時的光線，是要注意，不要太暗，也不要太强，光線最好是由左方射來，這可以減少寫字時的手影。在一線之光下看書，全室光明是最好，不然的也要局部光明，鑿壁偷光，這是要不得的。

眼球不要使它接觸太冷，或大熱的物體，這是容易損害眼精的，不要看强烈的光線，由黑暗，突然的看强烈的光線，這最容易損害你的視力，近視或遠視眼，需要配用適宜的眼鏡，這樣可減少你的近視，或遠視的加深。

看二小時的電影，這無異看二十萬幅畫像，電影是不會損害你的視力，但對有病的眼是相反。配太陽眼鏡，和普通眼鏡，你要注意，選購適合的透鏡，不適宜或不純淨的鏡片，光的屈折，會把你的視力損害。

在室內工作太長，這也會損害目力，尤其是對學齡兒童的影響更大，你要小心※愛護你的眼精。※

再奇怪沒有的農場

世界上最奇怪的農場，可說是專一養育蚊虫的那一種了。這種農場，是爲了特別目的，也就是爲了緩和人們的瘧疾因而治愈，才創設的。因爲某型的瘧疾，只有人們身體的細胞組織給瘧蚊的病菌侵襲後，才能治愈。爲了這個目的，把這種蚊虫的卵子搜集起來，孵出的幼蚊，用兎子的血飼養，而用瓶子畜着。認定那種病人需要這特別方法療的，就把瓶子開了，瓶口湊在病人的足部，叫五十隻的瘧蚊向他叮咬。所以要這個數目的蚊，是使他確實傳染的緣故，這一來，那人的病就不要緊，且容易痊愈了。（挹）

酒與年歲的關係（三）

舊酒并不是好酒

（枚）

在各人的心理中，舊酒是比新酒爲佳，這已成了很深刻的信條，售酒的商人，也以百年舊酒爲標題，來吸引買酒人的注意。但舊酒是眞的比新酒好嗎？一個美國有名的作家哈得氏，在醫學雜誌中。發表的意見，并不如此。他的解釋，在一八三〇年以前，法律，是沒有限制貯酒的年齡，但自從保稅貯貨倉出現後，政府爲適應商人的便利，在出貨時，纔繳納課稅。一般商人，爲利益起見，多寡將未售出的酒貯入倉內，但時間一久，繳納的租價利息便多，這損失不得不在售價方面取償，便標出舊酒的名稱，以給大衆的注視。

二年的舊酒，是比十年的舊酒，香味爲佳，這是實情，說舊酒好的，是以爲年歲一久，則酒中的雜醇油，可以消除，但這是錯誤的。（雜醇油，是有毒和有惡氣味，）在化學上的分析，遠年舊酒的雜醇油，并沒有消除，所消除的，是酒中的香味。在舊酒中，因揮發和載酒桶的微孔滲透作用，酒的體積減少，而酒中的雜醇油含量加濃代替的是木質的小微粒。在八年後的舊酒，取出的樣本化驗，酒中含雜醇油的量，是增加百份之五十以上，貯四年的舊酒，好的結果是沒有，僅加厚酒中含雜醇油的濃度。雜醇油的消除，年歲是不能使它揮發，祇有用過濾的方法，把它減少，或用化學的方法，把它消除，這樣便不需貯藏數年，而新的酒更比舊的酒爲氣味香，沒有醇油的苦味。

珍聞一束

△假冒簽名的人往往從印水紙中模倣簽名式，所以許多美國銀行勸顧客在支票上簽字用印水紙吸乾墨瀋之後，要把印水紙上的影子刷去，還有些銀行并且用黑色的印水紙。

△世界上簽名式被模倣最多的是史打拉地華利，他是舉世聞名的梵亞鈴製造家，他的簽名式常常被假冒印在廉價梵亞鈴上，欺騙顧客。

△據研究所得，如果薯類存放時把較尖細的一端向下，可以保持較長久。

△魚（香港稱曹白魚）據說必定回返到他的出產地，然後產卵，魚是在淡水內出生的，第一季的生命亦要在淡水裏渡過，然後移殖鹹水海裏，活到四年光景，他又要回返出生地產卵，然後死亡。

△小猫初生時，眼睛是盲的，這是帶有保護作用，因此這樣，可以令他不會在沒有自衛能力之前爬到別處去，而遭遇危險。

△人身體的右部是受腦部左部統制的。（金人）

世界最古的城市

世界最古的城市，可說是叙利亞的達馬士革城了。爲了牠的古老，活氣，和無匹的地位，再沒有其他的城市像牠那樣使人感動。當四千年前，亞伯剌罕從豪爾越過沙漠的時候，這城已經矗立在亞伯拿河岸上了。至該城在那裏究竟建立了多久？可沒有人曉得，因爲最初建立的，在很古的時候已經毀滅了。在歷史上，牠經過了十二次的焚燒虜掠，每次都只是從廢墟上從新建立起來。

試想一個滿了芳草茂林的廣大平原，有着燦爛的河流，其上建立着一個有三十萬市民，數百回教寺院的尖塔，瑰麗的殿宇，喧闐的市場的城市，這便是達馬士革。有一個故事說到回教主穆罕默德怎樣有一次從附近的山上俯看達馬士革的時候，有人邀他到城裏去，他就回答：「當我死的時候，便進天國去，現在爲什麽要進那城裏去呢？」

達馬士革的美麗在于亞伯拿河，關于這，希伯來人內阿曼曾驕傲地說：「當城市的亞伯拿河不是比以色列國任何河流都要好過嗎？」他的話沒有說錯。亞伯拿河在沒有流到城市以前，牠給分做六條，人工的水道，用管子從這些水道把水引到市內各處，因此各寺院住宅等都有着水源。在所有的園林，公共會場和私人別墅，你都可以看見和聽見那閃耀的泉流的潺潺聲音。

那裏的市場，是著名的，從那裏由各種貴重物品像絲，毯，金銀首飾以至拖鞋，刀子，鞍，香水，香料和東方的一切日用品，都幾乎全可以買到哩。（非非）

偵探小說

骨肉相殘（九）

一宗槍殺兄弟的罪案

探人譯

犯人的自首

爭論的焦點，是自動販賣機之一的找數衡的鑰匙。爭論到了極點，哈利從床上起來，恫嚇萊怡，同時去拿他的，二二口徑的來福槍。

那居長而比較沉著的貝爾，從中調停，但是遲了一點，萊怡倉猝拿出他的手槍向哈利射擊，因而把哈利殺死了。

這便是犯人對于犯罪經過的陳述。萊怡還附加地給說明：

「我的兄弟誠然是給我殺死了的。但我要不是把他殺死，那末，貝爾和我一定生命不保，也就是先給哈利殺死了。至于我嫂嫂的死，只是偶然的吧了。因爲她從床上坐起來，恰在我和哈利中間的緣故」。

案情的推究

自衛是當地最古而最穩妥的辯護，這差不多成了一種習慣法，凡是犯了殺人罪的，都藉口自衛，希望逍遙法外。因爲當地原是印第安人居住的曠野，地方上的人士還記得那起初來這地方從事開墾的人怎樣生活，和怎樣用武力治理，而沒有什麽法律的。即使犯了罪，決不一定處罰，就是現在，只要在法官面前提出一些證據，證明是出于自衛的，便可免罪。

所有這些郡守白勒是全知道了的。對于萊怡兄弟的辯護，要是郡守相信的話，是不會告發他們犯罪的。但是對于本案，不獨他費了不少的氣力去進行調查，就是郡辯護人許格，也盡了不少的辛勞。故關于本案，都有着他們的見解。而尤其使他們深信不疑的，爲死者傷口的情形。

照他們的經驗，凡是受到槍傷的，那子彈的入口小而圓，有時且不大認得出。可是出口那方，就不同了，傷口大而顯著。郡守對于死者哈利夫婦傷口的情形，還沒有忘記，因此對萊怡發問：

「你向哈利的背後射擊，這是什麽的一種自衛？雖然有兩彈由側面射入，可是其他兩彈却正中背後呀。」（未完）

野狐

狐在野獸中，是最智慧，雖然還遠不及人類，但是他模倣人所做的事情，確是使你驚服。在山林中，狐是時常施弄他的狡計，以捕取他的食物。他會睡在荒林中，四足向天，動也不動，讓別種動物如兎，松鼠之類看見時，以爲他是死狐，及跑近他前，他會突然的，出其不意，獲取小兎和松鼠，以作他的食物。

美國探險家威路斯，在他到非洲比屬剛果時，他曾給一隻野狐弄得不少的困難。在日間出外行獵時，營幕中應用的東西，時常會不見。當初守營的土人，也不在意，後來發現是一隻野狐作惡。威路斯設計希望把這野狐捉獲，但却沒有效果。并且威路斯所用的獨木小舟，夜間停於小溪中的，也不見了。威路斯是希望找回放在舟中的儀器，沿溪上下搜索，却發現這獨木舟是在離約一英哩遠的溪邊，獨木舟是搬上岸上，放在獨木舟的儀器，都不見了，有的在舟的附近地帶找回，但多已破壞，大約是野狐發現這種儀器很奇怪，特意把它玩弄，但他終究沒有人類的聰明，看不懂而把儀器弄毀。它說這野狐給他不少的煩悶，在森林中，他是旅行家和探險家的大敵，猛獸獅子等，他們都不怕，但野狐是時會從中作惡，把安置好的陷阱破毀，有一隊探險隊，他們在非洲中，營中的火柴，不知如何却給野狐取了去，在營的附近放起火來，結果忙得探險隊立即救火，雖然是沒有弄出危險，但却是一場虛驚。

打獵家捕獲的狐，看來是不像有這般的狡滑，在鐵網籠，他甚小跳動，他希望獵人不注意他的靈活，放他有機會在地上散步，以便立即逃走，但人們那會上這野狐的狡計。（村）

美國中的一種新職業

僞造舊郵票爲生活

·植·

在美國中，因愛好集郵的人數甚多，集郵的興趣濃厚，僞造舊郵票的人，便利用普通人的興趣，而出賣他的假舊郵票。此種假舊郵票的價值，并無一定，視其年齡遠久，而分高低，但價值是相當昂貴。故售假舊郵票的人，收入也甚爲可觀。他們假做的舊郵票，工作甚爲精巧，不是集郵專家，是不易看出。受他騙的人，以損失甚微，多不願向法院控告，故他們便得逍遙法外，繼續售賣假舊郵票，以維持生活。

此輩賣假舊郵票的方法，是假裝成一個修補舊郵票的人，修補已撕破的舊郵票，價值甚爲便宜，當你對他發生注意時，便給已撕破的舊郵票與他修補，但已撕破的郵票，價值一定損失很多，集郵的人，多數是願意購已撕毀舊郵票，用鋒利小刀刮薄，再用薄紙貼好，是和完整的一樣，留回下次出賣。他們的工作甚爲精巧，平常是不易看出是已撕破而補上的，除非是在顯微鏡下，小心觀察，但普通集郵的人，身上是甚少携備有此種精細的儀器，因此售假郵票的人，便得施其技。

還有，他們又會將破缺不完的郵票，三幅四幅的補上，製成一完整的郵票，他的工作的精巧，確令你驚奇不容易看出，它是數片合成的破郵票。他們又常常把郵票中的肖像割去，補上另一有價值的肖像，以增高在市場的售價。

除去修補舊郵票外，他們又印刷很多假舊郵票，以騙普通集郵的人，但集郵專家，是不易給他騙過，因假造很多有價值的舊郵票，但很多的不敢購買，在普通集郵的人，而變了無價值。多世界最早的郵票，在一八四〇年五月六日印刷的辨士郵票，大約有二十萬個，但在世界的集郵部中，恐怕是多于此數目，其餘的便是假造舊郵票的贋品。（村）

請讀

戰難和亦不易

中華日報叢書之七

胡蘭成先生著

每冊國幣五角

要目

我們的鄭重聲明……（南華日報社評）
和與戰……（南華日報社評）
當前的選擇……（南華日報社評）
和議與統一……九
國民黨切勿自暴自棄……一二
評五中全會宣言……一四
和議的時機和議的運用……一七
一個總檢討……二三
五中全會陳辭……二八
戰難和亦不易……三一
以直接交涉引致國際調停……三五
從近衛聲明到平沼內閣……三八
本屆日本會議的考察……四一
轉移[illegible]……（中華日報社評）
斥謬蔑稀陷……（中華日報社評）
斥吳稚暉……（中華日報社評）
再斥吳稚暉……（中華日報社評）
德意軍事同盟……（中華日報社評）
和局的危機……（中華日報社評）
革命與反動……（中華日報社評）
要求理解……（中華日報社評）
補充幾句話……（中華日報社評）
展開光明的前途……（中華日報社評）
民衆亟應起而自決……（中華日報社評）
蘇聯外交眞相……（中華日報社評）
半年來的國際經濟……（中華日報社評）

總經售處　上海北河南路五十九號　中華日報館

新世紀

半月刊

是一本研究國際政治經濟問題唯一的刊物

是一本內容紀載豐富言論公正的名貴雜誌

新到第二卷・第五期

論壇：國府還都期近
國際間的醞釀
日本的經濟現狀
大公報的和平條件
專載：論中國農村經濟……張祖蔭
日法遠東關係的認識……陶景鴻
中東鐵路之今昔……汪維明
譯著：經濟統制下的日本農業……東畑精一
北極地帶的戰爭……敦泰晤士報
史料：不列顛門口的俄羅斯……
一九三九年上海商業動態……
列寧外交秘史（續）
第六章「不是戰爭——也不是和平」

新到第二卷・第六期

論壇：中日的新局勢
美國對重慶的貸款
蘇芬戰事結束
專載：中國蕃薯流美
戰時的國民心理……力
和平建國運動之理論體系……
譯著：中國農村經濟問題……
日本政治之再建……馬場恆吾
美國意欲組織反共陣綫……密勒氏評論報
永久和平的基礎……
共產黨徒上了救生艇……
史料：列寧外交秘史（續）
第六章「不是戰爭——也不是和平」

每期售價一律港幣五仙　本報營業部代售

更生週刊

第六卷第十期目錄

評壇　爲全國人民請命……左亮
歐戰劇變後告論抗戰論者……公成
專論　德法休戰協定……景亮
譯論　日本對英對蘇的兩面外交……田幸譯
托羅斯基論斯丹林……方復生
每週文選　蔣介石的磁鐵戰……汪精衛
全面和平與全面崩潰……偉式說
雜組　混濁不清的頭腦（續）……勉旃譯
週史料

▲業已出版▶

每冊國幣一角

◀總經售處▶

上海北河南路五十九號中華日報館
上海三馬路四號三通三一書局

國際社編輯編譯

國際週報

第廿七期要目

緊張的越南形勢（圖解）
事變外交之轉換……丸山政男
英國的命運
最近英國的外交活動……陳正之
戰爭威脅下的美國……徐正雄
美國兩洋政策的難點
蘇聯石油輸德的限度
三個獨裁者（長篇連載）（五）……添森成吉
地圖・其他

新生命社發行

香港移滬上海公共租界登記證字第九八
中華郵政特准掛號認爲第一類新聞紙類
中華民國二十九年六月五日出版
每冊實售國幣十角五幣一分

美泰電版公司

製電版有美泰鋅版快銅版樣樣齊或繪圖代設計干諾道中三十六號　電話：二五六一二